

# RINCÓN DE ADEMUZ

TU RINCÓN DE INFORMACIÓN

Periódico Bimestral de información comarcal. Año 2005. Número 1. Febrero - Marzo

Grupo de Acción Local Rincón de Ademuz

"Bueno es dar cuando nos piden; pero mejor es dar sin que nos pidan, como buenos entendedores". Khalil Gibran.



Cascada en Arroyo Cerezo completamente congelada debido a las glaciales temperaturas. Foto: José Luis Rodilla

## La ola de frío siberiano afecta al Rincón de Ademuz

Se alcanzaron los  $-17^{\circ}\text{C}$  en el pico Gavilán y se llegó a  $-14^{\circ}\text{C}$  en Arroyo Cerezo o  $-13^{\circ}\text{C}$  en Puebla de San Miguel y Sesga

Durante la última semana de enero, toda España se ha visto afectada por una intensa ola de frío siberiano. Marcada por intensos vientos del norte y temperaturas bajo cero, la sensación térmica llegó a ser de más de  $-25^{\circ}\text{C}$  en algunos puntos de nuestra geografía. La nieve apareció en la costa, pero sin embargo en el Rincón de Ademuz las nevadas fueron escasas. Lo que si abundaron fueron las bajísimas temperaturas igualando registros de 1985, llegando a  $-12,5^{\circ}\text{C}$  en Ademuz o Vallanca. Debido a las intensas heladas negras se produjeron varias roturas de tuberías en tomas de aguas, instalaciones de calefacción, etc. No se conoce el alcance de los posibles daños en la agricultura, pero se cree que ha provocado un retraso en la floración de los frutales.

daron fueron las bajísimas temperaturas igualando registros de 1985, llegando a  $-12,5^{\circ}\text{C}$  en Ademuz o Vallanca. Debido a las intensas heladas negras se produjeron varias roturas de tuberías en tomas de aguas, instalaciones de calefacción, etc. No se conoce el alcance de los posibles daños en la agricultura, pero se cree que ha provocado un retraso en la floración de los frutales.

### CONTENIDOS

Tefs. de interés.....	Pag. 2
Cartas a la redacción.....	2 y 9
Editorial.....	3
Opinión.....	3 y 4
Día a día en el Rincón.....	5
Arquitectura Tradicional.....	6
Información desarrollo.....	7
Agricultura.....	7
Salud.....	8
Nuestros Apellidos.....	9
Economía.....	10
Patrimonio Natural.....	10
Nuestros vecinos.....	11
Historia.....	12
Varios.....	13
Por qué y cómo.....	14
Medio Ambiente.....	14
Boías.....	15
Nuestros ayuntamientos.....	15
Varios.....	16

### EN ESTE NÚMERO...

## La población de la Comarca sigue cayendo. Un 24% en los últimos 19 años

Las cifras de población del Rincón de Ademuz, desgraciadamente, siguen cayendo. Comenzamos 2005 con 31 habitantes menos, un 1,11% respecto a 2004, siendo 2.768 los empadronados en nuestros municipios. El único dato positivo es que la disminución ha sido menor que de 2003 a 2004, que fue del 1,36%. Pero

si comparamos con cifras de hace 19 años vemos que son 862 habitantes menos, un 23,75%. Sin duda se trata del principal problema de nuestra comarca, con diferencia. El saldo migratorio está más o menos equilibrado. La misión está en conseguir NUEVOS POBLADORES. Información ampliada en pag. 9.



Paisaje de San Miguel tiene una densidad de población de 1 habitante por hectárea

FEADER, nuevo Fondo Europeo para Desarrollo Rural (pag. 7)

Conocemos Tormón

La hipertensión

Los planes de empresa

Apellidos: Casino

Fósiles en el Rincón

La Ola de frío

Aportaciones históricas

Y mucho más, etc.

## Se crearán dos reservas de caza mayor

Por iniciativa de la Conselleria de Territorio y Vivienda, responsable de la Dirección Territorial de Medio Ambiente, se han proyectado dos reservas de caza mayor en el Rincón de Ademuz. La idea es de repoblar las mismas con corzos, cabras montesas, rebecos, ciervos, etc. especies que vivían en nuestra

comarca en tiempos de Jaime I. Se prevé una explotación cinegética de las reservas para captar a cazadores de élite, que acompañados de sus familias podrían hacer turismo en el Rincón y practicar el deporte de la caza en nuestros montes. (Más información en página 5).

## Histórica reunión en Casas Altas

El pasado 12 de enero, tuvo lugar una importante reunión en la sede de la Mancomunidad de Municipios. Contó con la presencia de nuestros alcaldes, de la Secretaría Autonómica de Cohesión Territorial, María Fernanda Vidal, el Delegado del Consell, Fernando Coquillat y varios directores territoriales de la Generalitat Valenciana. Gracias a este histórico acercamiento de la administración autonómica valenciana a nuestra comarca los alcaldes pudieron trasladar directamente las necesidades de cada municipio a los directores territoriales. (Más información en páginas

## TELEFONOS DE INTERÉS

## AYUNTAMIENTOS:

- Ademuz ..... 978 782 000  
 - Casas Altas ..... 978 782 254  
 - Casas Bajas ..... 978 782 276  
 - Castielfabib ..... 978 783 100  
 - Puebla de San Miguel ..... 962 130 035 y 607 227 428  
 - Torrebaja ..... 978 783 001  
 - Vallanca ..... 978 782 330
- Mancomunidad de Municipios Rincón de Ademuz 978 782 425
- GUARDIA CIVIL: 978 782 025 y 062
- En caso de incendio forestal llamar al: 112 (Centro de Coordinación de Emergencias)
- OFICINA LEADER (G.A.L. Rincón de Ademuz): 978 785 000
- INFOOENSA: Ademuz 978 782 283  
 O.C.A.P.A.: 978 783 032  
 ASISTENTE SOCIAL: 978 782 425
- CENTRO MÉDICO (G.A.L. Rincón de Ademuz): 978 785 078
- CORREOS: 978 782 150
- Teléfono de Información al Ciudadano: 912
- Agencia de desarrollo local Ademuz: 978 782 355
- Rincón Turístico (Torrebaja): 978 783 492

## HORARIOS MUSEOS Y EXPOSICIONES

- Parque Escultórico "Arte y Naturaleza" Por toda la comarca. Esculturas de interior en Puebla de San Miguel.  
 - Museo Etnológico de Puebla de San Miguel. Para visitas llamar al 962 130 024.  
 - Museo del Pan. Mas del Olmo. Visitas llamar al 978 782 211.

## AYUDAS LEADER PLUS 2002-2006

Si tienes un proyecto de interés...  
 Si quieres desarrollarlo en nuestra comarca....  
 Si quieres saber las posibilidades de obtener subvención.....  
 NO ESPERES MÁS  
 Ven a la OFICINA LEADER PLUS de Casas Altas y te informaremos de todo esto y mucho más.....  
 Llama al 978 785 000

## HORARIOS DE AUTOBUSES

## HISPANO CHELVANA

Ademuz - Castielfabib  
 Salidas desde Vallanca: 18:30 h. Lunes a Viernes. Sábados, domingos y festivos 10 h.  
 Salidas desde Castielfabib: 6:45 h. Lunes a viernes, 15 h. sábados y 15:50 domingos

## AUTOTRANSPORTES TERUEL

Casas Bajas - Teruel: 07:30 h.  
 Teruel - Torrebaja: 11:00 h.  
 Torrebaja - Teruel: 12:00 h.  
 Teruel - Torrebaja: 15:00 h.

## LA RÁPIDA. Autocars Sial

Cuenca - Teruel - Barcelona: Salidas hacia Barcelona: Los Sarcos (Bar Pegasus) a las 11:30 horas de lunes a sábado.  
 Barcelona - Teruel - Cuenca: Hacia Cuenca, salida de Teruel a las 11:30. Salida de Los Sarcos (Bar Pegasus) a las 12:30 lunes a sábado.

CARLOS MARTINEZ:  
 Valencia - Manzanarua: Lunes a viernes: 7:20 h. Sábados: 11:00 h.  
 Manzanarua - Valencia: Lunes a sábado: 7:20 h. Domingos: 16:15 h.

## PERIÓDICO COMARCAL

DIRECCIÓN GENERAL  
 Grupo de Acción Local Rincón de Ademuz  
 (G.A.L. Rincón de Ademuz)

COORDINACIÓN  
 José Luis Rodilla Terzer

## CONSEJO DE REDACCIÓN

José María Blanco Espigazo  
 Antonio Gómez Castro  
 José Luis Rodilla Terzer

## REDACCIÓN

José Luis Rodilla Terzer

## COLABORAN:

Pilar Aranda Martínez  
 María José Collado  
 Mlagros Conde Barnachina  
 Antonio Dávila Rodríguez  
 Rosendo Fernández Joro  
 Ricardo Fontbarras Vidal  
 José Ramón García García  
 Montse González  
 Antonio Huerta Nieto  
 Maxi Jaques Blanco  
 Nacho Lándover Vilazquez  
 Ramón Luz Pastor  
 Carlota Mirado  
 Adoración Millán Sáiz  
 Samuel Rubio Herrero  
 Alfredo Sánchez Garzón  
 Victoria Sánchez López  
 Fernando Vegas

## FOTOGRAFÍA

Archives

## PUBLICIDAD

Consejo de Redacción  
**MAQUETACIÓN**  
 José Luis Rodilla Terzer  
**IMPRESIÓN**  
 A. G. El Rincón, S.L.

## TIRADA

400 ejemplares  
 G.A.L. Rincón de Ademuz  
 Avenida Diputación, 32  
 41547 CASAS ALTAS  
 Telf. 978 785 000 Fax: 978 782 080  
 E-mail: gal@rincondeademuz.com

Depósito Legal: V/  
 La redacción no se hace responsable de  
 las opiniones vertidas por sus colaboradores.  
 Estas son propiedad de sus autores  
 y en ningún caso extrapolables a la  
 publicación.

## Agradecimiento

La redacción quiere expresar el más sincero agradecimiento a todas aquellas personas que han hecho posible esta publicación. Desde colaboradores, al propio G.A.L. Rincón de Ademuz, ADHTA, Mancomunidad de Municipios, ayuntamientos del Rincón y como no, a los anunciantes sin los cuales no hubiese sido posible este número.

## PUBLICIDAD

Si deseas anunciarte en este periódico, ponte en contacto con el responsable de Publicidad, llamando al 978 785 000.  
 Nota: Si te anuncias tienes varios ejemplares de cada número.

## CARTAS A LA REDACCIÓN / OPINIÓN

En esta sección se incluyen todas aquellas cartas o comentarios electrónicos recibidos en la redacción. Se publican por orden de recepción, siempre que su extensión no sea superior a 30 líneas (más otro 10 en Times New Roman), venga firmada por el autor junto con su número del Documento Nacional de Identidad y el espacio disponible lo permita. Si el equipo de redacción se reserva la opción de no publicar toda carta con insultos, palabras o situaciones insultantes y fuera de contexto.

## Las gentes del Rincón de Ademuz

Cuando una mañana de noviembre, el entonces alcalde de Aias de Alpuente - hoy Aias de los Olmos - me comentó la posibilidad de colaborar profesionalmente con una compañía, alcaldesa de un pueblo del Rincón de Ademuz, me di cuenta que a los 32 años era uno de los muchos valencianos que no conocía el Rincón de Ademuz. Llegué a mediados de un luminoso día de otoño. Después de transferir más de media hora por una preciosa y tortuosa carretera tras la que me topé con lo imaginable. Era un cuadro impresionista en donde convivían amarillos como lamas con toda la gama de verdes, los verdes oscuros junto con mil grises verde-azulados. Era la tierra de unos valencianos que tras la polémica territorial mantenida con Teruel reafirmaron su deseo de permanencia al Reino de Valencia en privilegio donado por el rey Jaime I el 23 de junio de 1273. Recordé el Rincón de sur a norte. Y a poco de comenzar el puerto del Hórnan, tomé un día la carretera que indica "Castielfabib y El Cuervo" y después de pocos kilómetros descubrí el arrimado pueblo de Castielfabib. Pero la sorpresa aún estaba por llegar: la inmensa peña negra atravesada por dos túneles me esperaba. Traspasado el segundo túnel, se abre ante los ojos del viajero el maravilloso valle del río Ebrón. Y allí, otra vez, toda la paleta de colores de la naturaleza otoñal. Tras una curva cerrada, la ascensión al pueblo. Y esperándonos, sobre la roca, impresionantes, desafiantes y orgulosas, la iglesia-fortaleza de Nuestra Señora de los Ángeles. En ese momento quedé prendado de esta desconocida joya de la arquitectura gótica valenciana. Como un enamorado comencé

su conocimiento, ahondé en su historia, de la que destaca su conquista a finales de agosto de 1210 por Pedro I, padre del rey don Jaime. Cuando se cumplían veinte años de ese primer viaje que me permitió descubrir tan entrañable rincón de la Comunidad Valenciana, quiero declarar mi cariño e inmensa admiración por esa gente. Es gente que aunque sufra la discriminación que conlleva el uso del prefijo telefónico de Teruel, una asistencia sanitaria primaria dependiente de la misma localidad y la constante ignorancia de los políticos, es noble. Es gente orgullosa de pertenecer al antiguo Reino de Valencia. Por vuestra amistad y cariño, después de veinte años, gracias, muchísimas gracias a las gentes del Rincón.

Francisco Cervera Arias.  
 Artículo de opinión publicado en LAS PROVINCIAS.

## San Guillermo y el bandeo

M. ANSELMEBARRAZO

Actualmente quedan muy pocos vecinos en Castielfabib-Castiel para la gente del Rincón de Ademuz. El Bío, las heladas y la nieve sólo alertan a los jóvenes de la ciudad amantes del turismo rural, los fines de semana. Llegan con prendas de mucho abrigo, gomos y ponchos como mantas, para disfrutar del sorprendente paisaje del catador de la chimeneta que consume leños. Pero los jóvenes de la ciudad no se quedan a la fiesta de San Guillermo que se celebra el 10 de febrero. Seguramente ignoran que es el Patrón del pueblo, que fue Duque de Aqutania y terminó viviendo en una cueva de Castiel. Confieso que estas líneas son

homenaje al recuerdo de la tía Pilar, la mujer del sacristán, el tío Manuel, la única persona que recordaba los gozos y que me contó con potente voz y cascada de gorgoros, hace décadas, a la puerta de su casa; una vivienda levantada con piedras en la montaña y pociga interior.

La procesión será corta, entrañable y positivamente abrigado protagonista el bandeo alborado a la campana Guillemina; ese volteo que es puro desafío al vértigo y al espacio, que ha quedado para el Domingo de Resurrección. San Guillermo parece destinado a que se borren todas sus huellas históricas en ese hermoso lugar, de la fortaleza-templo que restaura el arquetipo de Convento Cervera.

El convento de San Guillermo quedó abandonado a partir de la Desamortización y hasta para la canalización que se realizó en 1914 utilizaron su piedra sillar para el puente. Hoy las ruinas son reliquia pétrea del siglo XVI: una bella portada renacentista, adintelada y con pilasras.

Testimonio de que San Guillermo fue ermitaño en Castiel y que al morir sus discípulos trasladaron el cuerpo a la parroquia, lo certifica el volumen del siglo XVII, Libro de la Historia de la Provincia de Valencia, de la Orden de nuestro Padre San Agustín, perteneciente a la comunidad agustina de Castiello. Otros historiadores sostienen que murió en el campo de Sena (Italia), igual que el Cardenal Saronin en el Martirio de Roma. Polémicas eternas. En Castiel conservan sus reliquias, como dicen los gozos que cantó la tía Pilar, la mujer del sacristán, el tío Manuel.

historia, tradición

Anunciese aquí  
 Llame al 978 78 50 00

CINE EN ADEMUZ  
**MARTES 20:00 H.**  
 Todo en la Casa de la Cultura. Entrada gratuita  
 "Este invierno lo pasaras de cine"

¡¡SUSCRIBETE!!  
 Si te suscribes al Periódico del Rincón lo recibirás en tu casa, vivas donde vivas, nada más salir de la imprenta. Llama al 978 785 000

## EDITORIAL

## Somos pocos y parió la .... "¡ojalá!"

La población del Rincón de Ademuz desciende de forma constante y aunque se ha frenado el descenso en los últimos años, apenas alcanza los 2.700 habitantes. De forma efectiva, algunas menos, pues hay personas censadas pero que no residen de forma habitual en nuestros municipios. En definitiva somos pocos y cada vez con más años. Como dato resaltar que el 48% de la población de la comarca, casi la mitad, es mayor de 55 años, cuando en la Comunidad Valenciana el porcentaje es del 27%. Cualquier política que aborde un desarrollo de nuestra comarca debe centrarse en atraer a nuevas pobladores, y a la vez intentar ofrecer alternativas para los jóvenes del Rincón. Existe un proyecto, de tipo interterritorial, destinado al estudio y a la radiación de nuevas familias que pretende desarrollar esa vía, "NUEVOS POBLADORES", de cuya implantación informaremos. Al hilo de este tema, nos encontramos inmersos en un período llevado a cabo en toda España para la regularización de los inmigrantes. Es un hecho indudable la llegada de personas de otros países en busca de trabajo y de mejores expectativas y servicios. Se abre un plazo de tiempo desde el 7 de febrero hasta el 7 de mayo para que estas personas y especialmente los empresarios que los contratan legalicen su situación. La importancia de esta medida se ha visto reflejada en los recursos empleados para informar y atender el proceso administrativo. Información y recursos que brillan por su ausencia en nuestra comarca. De nuevo el desplazamiento a la capital se ha hecho imprescindible, y afortunados los que han podido resolver en una sola mañana su papeleo. No se ha previsto la posibilidad de ofrecer el servicio mediante oficinas itinerantes que facilitarían la labor a nuestras comarcas del interior. Seguimos estando tan lejos por un lado y tan cerca por otro si realmente se utilizaron los medios tecnológicos existentes.

## Pedir y se os dará..."(pero por favor todas a una)"

El Grupo de Acción Local es una asociación con un componente privado y público repartido al 50%. Es una pieza muy importante para la distribución de los fondos destinados a proyectos que se presentan al amparo del Régimen de Ayudas del Leader Plus. A pesar de las dificultades y de las lagunas existentes en la normativa se está funcionando de manera digna que satisfactoria. Tenemos que darnos cuenta de que si queremos tener algún papel en el marco de las decisiones es imprescindible coordinarnos y, al menos, tener una estrategia comarcal común. De otra manera seguiremos sin tener la presencia que necesitamos para tratar de nuestros problemas. Siete voces diferentes pueden conseguir siete pequeñas cosas diferentes, pero que desde luego no suman lo mismo que defender una propuesta común. Desde la Unión Europea se reconoce la importancia de que las comarcas de interior se organicen y coordinen. Queremos que se nos haga caso y atiendan en nuestras reclamaciones, pero desde luego una actitud individualista no nos hace ningún favor, y más si tenemos en cuenta que debemos competir con otras zonas aún más desfavorecidas en la ampliada Unión Europea.

## DESDE MI RINCÓN

## ANOTACIONES AL PROCESO DE CONCENTRACIÓN PARCELARIA EN TORREBAJA (VALENCIA).

Viene a cuento el artículo porque, inminente, la Consejería de Agricultura entregará a los propietarios las fincas resultantes de la nueva parcelación, tras veintisiete años de andadura, incluidos tres de obras. Habida cuenta la magnitud de los trabajos, y el dinero público invertido por la Administración, me ha parecido oportuno traer a estas páginas una reflexión al respecto, porque nada en la Historia es casual ni gratuito.

El proceso concentratorio se inició mediados los años setenta del pasado siglo XX, merced a la solicitud de un grupo de propietarios de fincas, liderados por el Ayuntamiento de Torrebaja, siendo alcalde don **Armando León Valero** (1970-79). La petición se justificaba por la dispersión parcelaria de la zona, así como por las deficientes condiciones de utilización de la vega, sometida a constantes encharcamientos, que hacían preciso un nuevo encauzamiento del río Ebrón. Ello implicaba una reestructuración de la propiedad, motivada por el nuevo cauce. Ante semejante petición, el Instituto Nacional de Reforma y Desarrollo Agrario (INRDIA), fundándose en estudios previos de la Confederación Hidrográfica del Júcar (CHJ), referidos a las circunstancias y posibilidades técnicas concurrentes, concluyó en la conveniencia de modificar el curso del río, y la posterior concentración parcelaria.

De esta forma, a propuesta del Ministerio de Agricultura, regido por el ministro don **Jaime Lamo de Espinosa**, según lo establecido por la Ley de Reforma y Desarrollo Agrario (1973), y previa deliberación del Consejo de Ministros (1978, enero 12), se estableció el primer acto de actuación. En principio estaría formado por el término municipal de Torrebaja, "templado a parcelas colindantes de Ademuz y Castellfollit, cuyos límites son: norte, río de Ríodeva (Tenuell); este, límites del paraje de La Dehesa, continuando el camino de Los Molares; sur, el mismo camino hasta cruzar el río Turia, continuando por la línea divisoria de los términos municipales de Torrebaja y Ademuz, y subiendo, en su límite oeste, por la divisoria de los términos de Torrebaja y Castellfollit, continuando luego por la carretera nacional-420, hasta su punto de contacto con el río Turia en su confluencia con el río de Ríodeva", ello que suponía una extensión de 600 hectáreas.

Tras facultar al Ministerio de Agricultura para dictar las disposiciones complementarias conducentes a la ejecución del proyecto, y nombrar una Comisión Técnica Mixta, integrada por representantes de la Administración, el rey don **Juan Carlos I** firmó el Real Decreto 2641/1978, por el que se declaraba de utilidad pública

y urgente realización la Concentración Parcelaria de Torrebaja (Valencia), en Madrid a veintinueve de septiembre de 1978 (BOE, 267).

Semejante disposición, que debiera haber llenado de alegría y satisfacción a los propietarios afectados por el proceso concentratorio, produjo, sin embargo, una serie de furibundas cartas al Director; cuyo contenido podemos comprobar en la prensa turolense. Aquellos sueltos, inexplicablemente publicados sin firma, referen que "se les atorgó para que firmaran, a una concentración"; y también que "otros firmaron porque les dijeron que era para una agrupación; luego fueron engañados" (**Lucha**, 1980, enero 16). Aquella primera nota fue rotundamente contestada por el nuevo alcalde, don **Cándido Roselló Domingo** (1979-87), (**Lucha**, 1980, enero 23), y por don **Diego Bautista Moya**, Presidente de la Cámara Local Agraria de Castellfollit (**Lucha**, 1980, enero 30). En los mismos escritos se hace mención del párroco de Torrebaja (don **Rafael Gula Marín**, a la sazón ingeniero agrónomo), que por lo visto se manifestó favorable a la concentración en una homilía, defraudando al anónimo firmante (**Lucha**, 1980, febrero 13). El último de aquellos documentos fue el más dramático: allí se dice "que antes (de consentir en la concentración) nos han de matar. Si hay autoridad en vez de justicia, seremos asesinados, no ajusticiados. Nuestra sangre caiga sobre su conciencia y la de sus hijos" (**Lucha**, 1980, marzo 1). Ante tal panorama el expediente de Concentración quedó parado, a lo que contribuyó la situación política y económica que estaba viviendo el país.

Tras casi dos mandatos municipales, el olvidado Decreto fue desempolvado por el siguiente alcalde, don **Vidal Gimeno Casino** (1987-91), que lo reactivó ante la Consejería de Agricultura; ello supuso una comoción municipal, con sonadas dimisiones en el Consistorio, lo que contribuyó a politizar el asunto. Prueba de ello la tenemos en las tendencias notas publicadas en la prensa regional, donde, a propósito de otras cuestiones municipales, se dice "de momentos de tensión y brotes de violencia", hasta el punto de haber tenido que intervenir la Guardia Civil (Las Provincias, 1989, abril 11).

También del enfrentamiento entre los vecinos de Torrebaja y Torrealta, por causa del alcalde, "que pretende imponerles dictatorialmente la concentración parcelaria" (**Las Provincias**, 1989, abril 19). Gobernaban entonces la Generalidad Valenciana los socialistas, con el honorable don **Luis Font de Mora** al frente de la Consejería de Agricultura. (Continúa en la página siguiente).

# ababol

"Revista trimestral del Rincón de Ademuz (40 páginas dedicadas a la historia, costumbres, habla, folklore, etc. de sus gentes). Para suscriptores 12 € anuales. Reservas al teléfono 932 192 148, a partir de las 20 horas."

*Ernesto Casino Bueno*  
*Alcalde Honorario*

"Revista de Turismo, 22 €"  
Teléfono: 932 192 148

AGRUPACIÓN DE SECTORES  
C.A.M.P.S.A.

**CÉSAR GÓMEZ MINGUEZ**

LUBRICANTES - ADITIVOS - GRASAS

Tel. 932 79 33 37  
68144 SAS DE JACINTO - Castellfollit (Tenuell)

## CARTAS A LA REDACCIÓN/OPINIÓN

## ANOTACIONES AL PROCESO DE CONCENTRACIÓN PARCELARIA EN TORREBAJA

(Viene de la página 3)

Ante el clima generado y con el propósito de comprobar cómo estaba realmente la situación, también para retardar subrepticamente la decisión de llevar adelante el proyecto concentratorio, el Director General de Desarrollo Agrario (don **Gonzalo Carbonell**) aprovechó para proponer a los propietarios una votación, a modo de referéndum.

El plebiscito se llevó a cabo durante el mes de noviembre, resultando mayoritario en favor del proyecto (Las Provincias, 1989, diciembre 21). Pero todavía tendremos que esperar a la nueva legislación municipal para ver la evolución, con el tema ya absolutamente abanderado. A las nuevas elecciones se presentó un partido de corte nacionalista, Unión Valenciana (UV), con el supuesto propósito de bloquear la concentración parcelaria desde el Ayuntamiento. También concurrió a los comicios el partido socialista obrero español (PSOE), favorable a la concentración, y un grupo independiente de electores (Unión para el Progreso de Torrebaja), liderando el proyecto concentratorio con los votos que tradicionalmente aportaba el partido popular (PP).

Tras las elecciones, justamente denominadas "de la concentración", la fragmentación de la convivencia municipal quedó bien representada en el Consistorio: Independientes (4) concejales, Valencianistas (2) y socialistas (1). El nuevo alcalde, don **Alfredo Sánchez Garzón** (1991-95) fue elegido con los votos independientes y socialista (Las Provincias, 1991, mayo 12). La irrenunciable posición de la alcaldía frente a la Consejería de Agricultura hizo posible que durante dicho mandato se llevaran a cabo los trabajos fundamentales del proyecto concentratorio, cuales fueron la aprobación de las Bases Provisionales y Definitivas de la Concentración Parcelaria, esto es, el reconocimiento, catalogación y valoración de tierras y arbolado.

Estos fueron también los momentos más críticos del proceso, donde el enfrentamiento entre los grupos

municipales alcanzó la máxima tensión. Reunida la Comisión Local de Concentración Parcelaria, a instancias de la Consejería de Agricultura y de la juez decana de los tribunales de primera instancia de Liria (doña **Mª Teresa Real Clemente**), para la valoración de las Bases Provisionales, las disposiciones fueron aprobadas por mayoría, con el voto en contra de los representantes de Ademuz y Castelfabib (1992, febrero 17).

Durante aquella histórica sesión, que tuvo lugar en la Casa Consistorial de Torrebaja, se produjo una vociferante manifestación, presuntamente convocada por votantes de la oposición valencianista. Vecinos, propietarios y familiares contrarios a la concentración abarrotaban la plaza del Ayuntamiento, insultando, abuchando y amenazando a las autoridades y miembros de la Comisión Local. ¡Lamentable espectáculo! A la salida del acto, un vecino se acercó al alcalde y agarrándole con fuerza del brazo le dijo: «Por esto, te has de ver en el cementerio...». Posteriormente, en el Juzgado de Paz, el vecino se desdijo por escrito de lo dicho (Archivo del Juzgado de Paz).

De todos aquellos sucesos la alcaldía ofreció amplia información, evidenciando la transparencia que guió todo el proceso, según puede verse por los edictos y bandos de entonces (Archivo Municipal de Torrebaja). Finalmente, las Bases Definitivas fueron aprobadas mayoritariamente por la Comisión Local, con el voto en contra del representante de Castelfabib y la ausencia del de Ademuz 1992, noviembre 5.

Durante la siguiente legislatura, siendo nuevamente alcalde don **Armando León Valero** (1995-99), el ingeniero don **Luis Moreno** redactó el proyecto concentratorio definitivo. Sin embargo, la toma de decisión política requerida para su ejecución y puesta en marcha tuvo que esperar al nuevo mandato municipal, que contó con dos alcaldes: don **Justo González Tregón** (1999-2000) y doña **Carmina Vilanueva Hernández** (2000-03), en cuya legislatura

comenzaron las ansiadas obras, siendo consejera la honorable señora **Ramón-Linch**.

En retrospectiva, el proceso de concentración parcelaria ha sido posible merced a la perseverancia y esfuerzo de los diversos alcaldes y consistorios implicados, hasta el punto de haber formado los necesarios eslabones de una sólida continuación municipal. Cada legislatura aportó lo que pudo, en función del momento histórico y circunstancias. Sin embargo, merece la pena destacar la insolidaridad que mostraron los alcaldes de los municipios vecinos -Ademuz y Castelfabib-, cuyos votos, contrarios al proceso concentratorio, dicen de su falta de visión política, que les impidió calibrar la importancia que para el conjunto de la comarca tenía el proyecto agrario de Torrebaja.

Asimismo podría decirse del grupo que lideró la oposición al proceso y favoreció la fractura de la convivencia municipal. Con su funesta intervención, propiciaron el retraso del proyecto y que los límites de la concentración se redujeran a poco más de una sexta parte de lo que contemplaba el Real Decreto, excluyéndose el término de Torrealta, Los Cardenales, La Dehesa y la parte correspondiente del de Ademuz.

Sin embargo, contra todo pronóstico y un retraso considerable, equivalente a poco más de un cuarto de siglo, desvío y nuevo encauzamiento del río Ebrón y concentración parcelaria de Torrebaja constituyen una hermosa realidad. ¡Más vale tarde que nunca! El nuevo alcalde, don **Fco. Javier Varela Tortajada** (2003-), tendrá el placer y el honor de ver cumplidas en su mandato las expectativas de sus predecesores. Desde este momento debemos pensar en el futuro, pues lo que más une a un pueblo no es su historia, sino un proyecto de vida en común. Vale.

Alfredo SÁNCHEZ GARZÓN  
Cronista Oficial de la Mancomunidad de Municipios del Rincón de Ademuz  
sangarzon@terra.es

## Euroregiones sin base de comarca

Más que una queja era un angustioso lamento. Lo tuvimos a la vista en el periódico Las Provincias, el 25 de octubre pasado; pero me permito insistir sobre él porque todo acaba pasando fugazmente: bajo el título de "Un Rincón incomunicado", el alcalde de la Puebla de San Miguel, Luis María Alcuza, ha puesto el dedo en la llaga del olvidado tecnológico que padece su pueblo y, con él, el Rincón de Ademuz y varias comarcas del interior.

Olvidense del cable y no echen cuenta de que los móviles tengan aún cobertura. En Puebla de San Miguel no hay más que una línea analógica de teléfono; la palabra Internet representa un invento tan alejado de ellos como para las aldeas de Transilvania. Mal asunto, pues, a la hora de pensar en el desarro-

llo rural; mala cosa para poner un hotel en la web, para engancharse a esas ventajas de Infolive que disfrutan docenas de pueblos en la llanura. En el pequeño pueblo, donde en invierno la mayoría de la población es gente que ha superado los setenta, no resulta posible tener un mínimo de supervisión sobre la vida de los mayores; el alcalde en persona va por las mañanas, de puerta en puerta, para comprobar que todo está bien en cada casa.

El Rincón de Ademuz entero comparte muchos de estos problemas prácticos. Tomen la guía y comprobarán lo más simple: el número de teléfono de la Mancomunidad del Rincón empieza por 978, que es el prefijo de la provincia de Teruel. Dependen de Aragón para esa y para muchas más cosas... con el agravante de que pagan llamada intraprovincial cuando marcan

la provincia  
¡Ni siquiera tenemos aún comarcas bien dotadas!

la Diputación Provincial de Valencia. Dicen que España se va a reconfigurar.

Hay autonomías que quieren caminar solas y se prepara una gran conferencia no se sabe si para unir o disgregar. Entusiastas y ridículos, hablamos de selecciones nacionales de hockey y pretendemos construir euroregiones. Pero aún no hemos echado ni los cimientos de lo que debe ser una región. La realidad, empezando por los partidos y sus estrechas pugnas, es que no hemos superado el viejo concepto de provincia. E incluso eso, cuando hay una dificultad como las montañas, o una originalidad como el Rincón de Ademuz, nos sale al paso y nos muestra que estamos en mantillas. ¡Ni siquiera tenemos aún comarcas bien dotadas!

F.P. Puche  
Las Provincias, 27 de octubre de 2004

**BAR COYOTE**  
 En el Cuart. de la Diputación, 30  
 Profits nuestros tapas de calidad, canciones y rabe de lute y guitarra, seguro.

**cemgas**  
 S.L.  
 Edifici de Benicó N.º 24 191  
 46100 BENEJÓ (Valencia)

Muebles y electrodomésticos  
**Interiorismo Llopis**  
 Avda. Valencia, 172 • Tfno.: 978 78 26 95  
 46140 ADEMUZ

## DÍA A DÍA EN EL RINCÓN



## Los Reyes Magos en Ademuz

Como anunciamos en el número anterior los Reyes Magos de Oriente llegaron a Ademuz hacia las 18.30 horas del 5 de enero. Tras recorrer la cabalgata las calles de la población, Sus Magestades visitaron el Belén en la Plaza del Ayuntamiento, y desde allí se dirigieron a la Casa de la Cultura donde recibieron a los niños y les anticiparon un regalo, el resto se encargaron de repartirlos por la noche en todas las casas mientras los niños dormían.

## Carnaval

El sábado 12 de febrero se celebró la fiesta del Carnaval en Ademuz. Por la tarde tuvo lugar el festival infantil, en el mismo todos los pequeños con sus disfraces se concentraron en el colegio N.º Srta. Del Rosario y acompañados por la Banda de Música fueron hasta la Casa de la Cultura. Por la noche se celebró Carnaval de adultos donde se concedieron los premios a los mejores disfraces.

## San Antón

Casas Bajas y otras poblaciones del Rincón de Ademuz celebraron San Antón el fin de semana del 16 y 17 de enero.

El buen tiempo acompaña y se pudo disfrutar de esta tradicional fiesta que reúne a todos alrededor de las hogueras en un ambiente de alegría y hermandad.

## La población infantil de la capital del Turia supera 400 veces la del Rincón de Ademuz

MOISÉS RODRÍGUEZ VALENCIA  
Las Provincias. 27-12-04

Uno de los iconos de la despoblación en la provincia de Valencia es el Rincón de Ademuz. Cinco de los siete municipios que componen esta comarca for-

man parte de la lista de localidades con menos niños en el último censo del Instituto Nacional de Estadística (INE).

Centena y media. O diga 150. Son los niños de hasta nueve años que están empadronados en el Rincón de Ademuz. Y más del 50% corresponden a la cabecera de comarca.

Valencia, la ciudad, tiene 61.785 niños de hasta nueve años. La población infantil de la capital del Turia supera más de 400 veces la de todo el Rincón de Ademuz.

Castielfabib, Vallanca, Casas Altas y Puebla de San Miguel son algunos ejemplos. Pueblos vetustos, con casas antiguas centenarias y acogedoras. Pero con pocos niños.

## Creación de dos reservas de Caza

(Viene de la portada)

La segunda semana de febrero tuvo lugar una reunión de responsables de la Consejería de Territorio y Vivienda con los alcaldes del Rincón de Ademuz para explicar el plan de creación de dos reservas de caza mayor.

En una primera fase se crearía entre los términos municipales de Ademuz, Casas Altas, Casas Bajas y Puebla de San Miguel una reserva de 11.000 Has. de extensión. Próximamente se informará de la evolución de este proyecto.

## Reunión en Casas Altas

(Viene de la Portada)

La secretaria autonómica de Cohesión Territorial, María Fernanda Vidal, presidió la Comisión Territorial Comarcal del Rincón de Ademuz celebrada en Casas Altas el día 12 de enero con asistencia de todos los alcaldes de la comarca.

El objetivo de esta comisión era analizar conjuntamente el estado de los programas de actuación de la Generalitat en estos municipios, sus necesidades futuras, así como establecer mecanismos de coordinación. Vidal garantizó que sobre el mes de julio, se pondrá en marcha el Plan Estratégico de Turismo para el Rincón de Ademuz que se extenderá hasta 2.007. El Plan está dotado con 1.800.000 euros, de los cuales un tercio lo aportará el gobierno central, otro la Consejería de Turismo y el tercio restante los consistorios. Este Plan ya estaba aprobado pero los ayuntamientos del Rincón tenían serios problemas para ponerlo en marcha por la falta de infraestructuras y las dificultades de financiación.

## EL TALLER DE EMPLEO RINCÓN DE ADEMÚZ COMIENZA SU ACTIVIDAD.



El pasado día 20 de diciembre, comenzó su andadura el Taller de empleo Rincón de Ademuz. El Taller de empleo Rincón de Ademuz es fruto de un proyecto aprobado y subvencionado por el Servet y el fondo Social europeo. Tiene su sede en el edificio de la Mancomunidad de Municipios del Rincón de Ademuz (Casas Altas), e imparte tres especialidades: Restauración y Mantenimiento de Espacios (Torrebaja), Auxiliar de ayuda a domicilio (Ademuz) y Agente de desarrollo turístico (Casas Altas).

Las clases se imparten en las instalaciones que han cedido los respectivos ayuntamientos. El objetivo del taller es formar a un colectivo de personas desempleadas a través de formación teórica y práctica y facilitarles el acceso al mundo laboral, bien mediante contrataciones por cuenta ajena o mediante la creación de proyectos empresariales o de economía social.

Las prácticas tendrán por objeto realizar trabajos y actuaciones de interés social y cultural por cada especialidad. En total se formarán a 25 alumnos-trabajadores. A finales del mes de enero el Taller de Restauración y Mantenimiento de Espacios, comenzó la obra de adecuación parcial de la Ermita de San Roque en Torrebaja. Allí los alumnos-trabajadores trabajan de restaurar el porche de la misma trabajando para sacar la piedra original y reparar la antigua puerta, así como en la adecuación de su entorno. Finalizada esta obra, y siempre adaptada tanto al calendario académico como al nivel formativo del alumno, se seguirá con las obras de adecuación del

lavadero de Casas Altas y el lavadero (fuente vieja) de Casas Bajas.

## VISITA A SINARCAS

El Taller de Empleo Rincón de Ademuz, visitó la población de Sinarcas el pasado día 1 de febrero. Acudió la práctica totalidad de las personas que integran los tres talleres, incluidos profesores y alumnos.

La visita, fue guiada por el Secretario del Ayuntamiento de Sinarcas, D. Ramón Diago y por Fani, pedagoga de profesión que realiza trabajos de promoción turística de la población y se encarga de la atención a ancianos con unas necesidades especiales.

Se visitó el Eco parque de Sinarcas, el Eco museo, el centro turístico "Las Viñuelas" y el edificio destinado en un inicio a la Residencia de ancianos, y que ha quedado como instalación polivalente, utilizado actualmente como guardería y para realizar diversos Talleres dirigidos principalmente a la tercera edad.

El objeto de esta visita, fue reforzar las actividades de los tres talleres. Se tomó conciencia de la importancia de la recogida selectiva de basuras y de la necesidad de informar y formar a los habitantes de la población del servicio que presta el eco parque, se

remarcó la conveniencia de proporcionar atención de calidad a nuestros mayores y se vio la importancia del desarrollo turístico en el mundo rural haciendo hincapié en saber ver los diferentes recursos turísticos disponibles en nuestro entorno.

Así por ejemplo, el Eco museo, una casa de más de 100 años de antigüedad, rehabilitada

y convertida en museo, recoge una exposición de todas las herramientas y útiles de labranza, los vestidos típicos de la época, se puede ver el horno para hacer el pan (e incluso hacerlo, concentrando tal actividad), los utensilios de cocina, y en general toda la distribución de un hogar de entonces, donde el visitante se puede hacer una idea del modo de vida y las costumbres de antaño. Para finalizar se realizó una charla de puesta en común de los lugares visitados, a cargo de Ramón y Fani, donde se explicó más en detalle el objeto y finalidad de cada actuación y donde los alumnos adoptaron una posición activa y participativa formulando todas las dudas y cuestiones que surgieron.

Mº José Collado

**Juguetería ALICIA**
  
 (Calle San Mateo s/n. 1410 (A la izquierda))
   
 Tel. 976 70 20 05
   
**FOTO VIDEO MAÑAS**
  
 (JUANES & GIMENEZ)

**Terracota**
  
 Artesanía - Cerámica
   
 Art. Regalo
   
 Decoración - Bioturismo
   
 Souvenirs - Productos Típicos
   
 Pda. Valencia 21 A
   
 Tel. 939 72 18 99
   
 46104 ADEMÚZ (Valencia)

**CEARA**
  
**TURISMO RURAL**
  
**CASAS RURALES**
  
**ALBERGUE**
  
**HÓSTAL**
  
**ACTIVIDADES**
  
**COMPLEMENTARIAS**
  
 Tel. 976 70 20 01 - CASTELFABIB (Valencia)

## LOS TABIQUES DE LOSAS DEL RINCÓN DE ADEMÚZ

A veces nuestra vida cotidiana está rodeada de maravillas, que a fuerza de la costumbre, nos parecen algo habitual, nada fuera de lo corriente. Pero a veces, un ejercicio mental de salir de nuestro contexto, nuestro pueblo, nuestra comarca o nuestro país, puede ser útil para redescubrir lo propio y apreciarlo con ojos nuevos. Este es el caso sin duda de los tabiques de losas del Rincón de Ademúz.

Se trata de estas delgadas paredes de losas colocadas en vertical con ayuda del fuerte mortero de yeso tradicional de la comarca y con el concurso ocasional de algún mortero de madera de refuerzo. Estos tabiques son tremendamente habituales en las plantas superiores de las casas tradicionales del Rincón, a veces, enlucidos con mortero de yeso, a veces simplemente vistos. El enlucido de mortero de yeso muestra todavía las marcas del enladrado que sirvió de apoyo para la construcción del mismo. Los tabiques de losas vistos son habituales en las fachadas de las cambras y los hestales triangulares de la cubierta. En ocasiones, es posible todavía ver el sistema de tirantes de madera que se construía desde el interior para impedir que estos delgados tabiques de losas

cayeran con el tiempo a la vía pública, en el caso de asentamiento de la cubierta.

En el interior de la vivienda, la distribución de las habitaciones se realizaba con estos mismos tabiques de losas tomados con mortero de yeso, que después se enlucaban en blanco, almagra o azulete, que proporcionaban el color característico a la vivienda. Los habitantes de Ademúz obtenían las losas en un macizo estratificado de la Rambla de la Val con ayuda de alguna muela. Los habitantes de Castieffabb cruzaban el barranco del Ebrón para recoger las losas en los estratos de un peñasco acostado junto a los algarzales del entorno. En otros lugares del Rincón no había tanta abundancia de estas piedras. En Torrebaja, por ejemplo, los tabiques de distribución interiores se hacían en ocasiones con ayuda de calizo tren-



Imagen de un tabique de losas en Casas Altas Foto: Archivo

zado y posteriormente en calada.

Este sistema de construcción propio de

malabarristas, que sólo se puede construir con la ayuda y el concurso de un mortero rápido en fragua como es el yeso local, constituye un valor extraordinario de la construcción del Rincón de Ademúz que debería conservarse por la habilidad y la rareza de su técnica. Podemos afirmar que existen soluciones similares en contadas partes del mundo, donde también se dan las mismas condiciones geográficas y geológicas. Así, por ejemplo, en la comarca de la Lessinia (Véneto, Italia), la abundancia de grandes losas de piedra caliza (piedra de Prun) permite construcciones similares de carácter popular que despierta admiración y sor-

presa al primer golpe de vista. En toda la provincia de Rajastán (India), la abundancia de piedra en grandes losas calizas o de un rodoso similar al del Rincón permite igualmente una construcción popular con la misma destreza equilibrada que muestran las casas de la comarca.

La arquitectura popular de la comarca de la Lessinia y de la provincia del Rajastán han sido y son objeto de admiración y estudio por parte de los residentes y los especialistas y reciben multitud de visitas de turistas y estudiosos. Su arquitectura está protegida a salvo de demoliciones y agresiones urbanísticas. ¿Por qué los tabiques de losas verticales del Rincón no reciben el mismo tratamiento si constituyen también uno de los pocos ejemplos de este tipo de construcción en el mundo? ¿Será que a fuerza de verlos no se llega a apreciar su valor? Quien está habituado a comer todos los días un manjar puede llegar a considerarlo un vulgar rancho o incluso un postre. ¿Habrá que esperar al día que escasee o falte el manjar para llegar a apreciar su excelente sabor?

Camilla Mileto  
Fernando Vegas

### Patrimonio, Turismo Rural y Formación



La Mancomunidad de Municipios Rincón de Ademúz y desde ella la Agencia de Empleo y Desarrollo Local ha puesto en marcha un programa de formación de carácter anual dirigido al sector turístico comarcal para el desarrollo de la formación profesional en general que redunde en una mejora de la calidad turística global.

Con esta iniciativa se busca la consecución de los siguientes objetivos:

- Apoyar actividades formativas dentro de una estrategia de desarrollo comarcal.
- Desarrollar acciones de formación que contribuyan a fomentar actividades que repercan beneficios sociales y/o medioambientales.
- Adaptación de los métodos de formación a la realidad de las zonas rurales: flexibilidad horaria, métodos multimedia etc.
- Formación adaptada a las necesidades de empresas locales, que permitan la permanencia en la zona de mano de obra.
- Poner en marcha actuaciones formativas que combinen la formación con la realización práctica de actividades laborales, de cara a fomentar la inserción laboral.

PROGRAMA DE TALLERES Y CONFERENCIAS 2005.  
MANCOMUNIDAD DE MUNICIPIOS RINCÓN DE

#### ADEMÚZ

Conferencia: "Cómo Convertir Los Recursos Del Patrimonio Cultural De Nuestro Municipio En Atractivos".

Fecha: 16/02/2005.  
Lugar: Mancomunidad de Municipios Rincón de Ademúz.

Conferencia: "Interpretación Del Paisaje Y Diseño De Itinerarios De Naturaleza".

Fecha prevista: 30/03/2005  
Lugar: Mancomunidad de Municipios Rincón de Ademúz.

Taller: "Turismo Y Patrimonio Cultural"

Fecha prevista: 11/04/2004 al 13/04/2005

Lugar: Mancomunidad de Municipios Rincón de Ademúz.

Conferencia: "Descubre La Riqueza Arquitectónica De Tu Comarca".

Fecha prevista: 12/05/2004  
Lugar: Mancomunidad de Municipios Rincón de Ademúz.

Taller: "Desarrollo Sostenible Y Agenda 21".

Fecha prevista: del 20/06/2005 al 23/06/2005  
Lugar: Mancomunidad de Municipios Rincón de Ademúz.

Taller: "Urbanismo Y Patrimonio Cultural".

Fecha prevista: 20/09/2005  
Lugar: Mancomunidad de Municipios Rincón de Ademúz.

Taller: "Turismo Rural"

#### Creación De Una Empresa'

Fecha prevista: 25/10/2005  
Lugar: Mancomunidad de Municipios Rincón de Ademúz.

Para obtener más información sobre las conferencias y talleres previstas ponerse en contacto con la Agencia de Desarrollo Local y Empleo de la Mancomunidad de Municipios del Rincón de Ademúz. 978 782 425.

**POLÍGONO INDUSTRIAL TORREBAJA**

**EL ANTIENAMIENTO DE TORREBAJA PONE A LA VENTA 15 PARCELAS DE SU POLÍGONO "PARQUE ARTESANAL" PARA ACTIVIDAD EMPRESARIAL SUPERFICIE: 600 M<sup>2</sup> PRECIO: 24 CM<sup>2</sup> SITUACIÓN: N-330 CRUCE CON LA N-426. Km. 848.**

**TEL. 978 78 30 01 - FAX 978 78 32 43**  
e-mail: [torrebaja\\_sec@gva.es](mailto:torrebaja_sec@gva.es)

## ¿De quién es el maíz que se comen los jabalíes?

En la comarca, durante la pasada campaña del maíz, los productores no sólo han tenido que labrar, sembrar, regar, abonar, tratar, etc. sino que además han visto como todo su esfuerzo caía en el saco roto de dos o tres noches en las que los jabalíes habían echado a perder parte considerable de la cosecha. El problema no es nuevo, pero este año ha sido especialmente importante en el maíz y otros cultivos.

Siendo éste un planteamiento local y concreto del problema, el análisis de la realidad del medio rural lleva a la consideración global de más cuestiones. En un contexto de desarrollo integral, la presencia de especies salvajes no debería entenderse como una amenaza sino como una oportunidad para la valorización de la riqueza natural del entorno siempre que los agricultores vean recompensados los perjuicios económicos que éstos les ocasionan. En comarcas como el Rincón de Ademuz, la agricultura, además de cumplir con la función de producir materias primas, contribuye a la conservación del paisaje, la preservación del medio ambiente, el mantenimiento de la cultura y constituye una actividad económica para muchas familias.



Así, es necesario preservar el entorno como atractivo turístico y de ocio pero

además es igualmente necesario reconocer el importante papel que los agricultores cumplen como integrantes de ese entorno social, económico, cultural y ambiental. Por eso, ya que el monte, en ocasiones, no proporciona alimento suficiente a las especies salvajes y éstas provocan daños importantes a los cultivos, ya que la riqueza natural es determinante en la valorización del medio rural y ya que el maíz que se comen los jabalíes es del agricultor que lo ha trabajado, hay que reconocer la función activa del agricultor en el entorno exigiendo, a los titulares de los espacios cinegéticos (Ley 13/2004 de Caza de la C.V. Cap. III, art. 41) o a la administración pública competente, que establezcan las medidas oportunas (concesión de esperas extraordinarias) o que asuman la indemnización de los daños provocados por la fauna salvaje.

Nacho Llánder | [vlarural@vlarural.org](mailto:vlarural@vlarural.org)  
Representante de la Red de sector agrícola, ganadero y forestal en el GAL Rincón de Ademuz

## SOBRE EL REGLAMENTO COMUNITARIO DE AYUDA AL DESARROLLO RURAL A TRAVÉS DEL NUEVO FONDO EUROPEO AGRÍCOLA DE DESARROLLO RURAL (FEADER)

Una buena noticia. En el apartado inicial de exposición de motivos, punto 1 de la propuesta de Reglamento se dice "Tras la radical reforma del primer pilar de la PAC... la reforma política se va a centrar principalmente en el desarrollo rural durante el nuevo periodo de financiación". Esto implica en primer lugar la creación de un nuevo fondo, el FEADER, integrando así el desarrollo rural en un único marco de financiación y programación. Al margen de consideraciones técnicas y del análisis pormenorizado del reglamento considero de interés el situar al Rincón de Ademuz en el marco del desarrollo rural español y europeo. Ante la inminente aprobación del nuevo marco de financiación en algunas comunidades autónomas se están realizando jornadas de análisis de dichos documentos al objeto de plantear posibles sugerencias o modificaciones. Así se hizo en Andalucía, adonde asistimos algunos grupos valencianos. En una jornada organizada por las redes española y andaluza de desarrollo rural, con la participación del Ministerio de Agricultura, la Comunidad Autónoma andaluza y representantes de grupos de acción local se pudo analizar el documento y realizar importantes propuestas de modificación. Se debe tener en cuenta que lo que finalmente "sea" el fondo FEADER marcará en buena medida las posibilidades reales de desarrollo de nuestra comarca, de ahí que se eche de menos el no repetir el proceso en nuestra comunidad autónoma.

El nuevo reglamento fija tres ejes principales más un cuarto eje Leader. El eje 1 de competitividad, El eje 2 de medioambiente y gestión del territorio y El eje 3 de desarrollo rural en general. El eje 4 sería un eje transversal Leader. El eje tres y el cuatro serían prácticas aplicadas en su totalidad bajo el enfoque Leader. El nuevo reglamento implica la creación de un

fondo único y específico, así como de un único sistema de programación, un único conjunto de reglas financieras y un único sistema de control. En síntesis, se pretende dar mayor simplicidad y se otorga mayor reconocimiento y peso al enfoque Leader, al que el propio reglamento define como "selección de los mejores planes de desarrollo local de los grupos de acción local representativos de asociaciones entre el sector público y el privado". Ello no implica la existencia futura del programa Leader tal y como lo conocemos, pero evidentemente da claves importantísimas: primero, que el enfoque Leader permanece y se refuerza, segundo que el procedimiento implica la "selección de los mejores planes" y tercero que dicho planeamiento se soporta bajo la estructura de los grupos de acción local. Como ya se ha indicado en muchas ocasiones, solo el compromiso de todos alrededor de un plan común puede dar solución a problemas de fondo como son los de nuestras zonas rurales, y así se nos recuerda en dicho reglamento. Desafortunadamente en el actual Rincón de Ademuz no existe compromiso común alguno.

Volviendo a la propuesta de Reglamento podemos decir que los avances son significativos, si bien queda mucho camino por recorrer. Según opinión generalizada, el nuevo fondo sigue siendo insuficiente y todavía se da excesiva importancia relativa a la agricultura, en oposición al desarrollo. Según la propuesta de reglamento, las nuevas medidas van a depender ahora por entero de la P.A.C. lo cual repercusión al desarrollo rural dentro de agricultura, y a la vez se ve reducido el peso de la política de cohesión (de donde viene la mayor aportación al medio rural), aunque a nivel conjunto se dota de mayores presupuestos al desarrollo. El aspecto positivo es que se deja bastante margen de maniobra a los estados miembros para

reforzar sus propias políticas rurales.

Es buen momento por tanto para abordar el principal reto: provocar la creación a nivel nacional y autonómico, de una auténtica política transversal, una auténtica política rural de estado y regional, así como la creación de fondos nacionales y autonómicos para desarrollo, y la zonificación o redefinición del mapa de ruralidad. Se ha anunciado la creación de una ley de desarrollo por el 2007.

Esta es la principal línea de trabajo de la Red Española de Desarrollo Rural -REDR- (asociación que integra a los grupos de toda España) y de la Red Europea -ELARD- (presidida ahora por la REDR), en la que se integran a su vez las Redes de la mayoría de estados miembros. Si tenemos en cuenta que las redes son ahora interlocutores permanentes ante el Ministerio y pronto ante la comisión podemos pensar que existe posibilidad real de avanzar hacia la implementación de auténticas políticas transversales de desarrollo. De la voluntad de los grupos depende adherirse a dicho movimiento y posibilitar así importantes cambios. A ello puede contribuir en buena medida la creación de la nueva Red Valenciana de Desarrollo -FEADER- a la cual nuestro grupo debe adherirse.

Es por tanto el momento de que el Rincón de Ademuz se posiciona. No es momento de poner en cuestión el papel de los grupos de acción local, y el de la planificación estratégica. Es momento de analizar las disfunciones de los grupos y corregir su funcionamiento, de avanzar hacia la integración de los recursos y sobretodo de convertir en un auténtico plan de desarrollo comarcal. Si nosotros no nos lo exigimos, alguien antes o después nos lo exigirá.

Javier Soriano  
Garente Gal Rincón de Ademuz.

### ASESORIA

M.<sup>a</sup> José Hernández Licor

FISCAL - CONTABLE - SEGUROS

C/iv. Cuenca, 62  
Tel. 978 78 20 78

41143 TORREBAJA  
(VALENCIA)

### ASESORIA

M.<sup>a</sup> José Hernández Licor

Se llevan contabilidades y administración de empresas

C/iv. Cuenca, 62  
Tel. 978 78 20 78

41143 TORREBAJA  
(VALENCIA)

BAR - RESTAURANTE - POLIDEPORTIVO

## LA MONCLOA

BANQUETES, COMENSALES, BODAS Y BAUTIZOS  
PARRILLAS A LA LEÑA Y CERVEZA A LAS BRASSAS

Reserva de agua caliente con propileno anticorrosivo para el tratamiento de aguas de la piscina y spa.  
Tel. 978 78 28 81 - C/ISLETA BAJAS (VALENCIA)



## NUESTROS APELLIDOS

Es interesante conocer el origen de nuestros apellidos. En nuestra comarca existen más de cuarenta apellidos con ciertas peculiaridades. Desde los que abundan en todos los pueblos, hasta otros que son más poco frecuentes o que solo aparecen en algunos pueblos y no en toda la comarca. También hay otros que son muy comunes, sobre todo de los terminados en -ez, cuyo significado es 'hijo de', por ejemplo Sánchez, hijo de Sancho. En todos los idiomas podemos encontrar esta peculiaridad, por ejemplo Jackson, Jacobsen, Jakobsson, son los equivalentes ingleses, suecos y daneses de nuestro Díaz o Diez, que significa hijo de Diego.

## CASINO

El apellido Casino es bastante abundante en nuestra comarca, sobre todo en Castielfabio, Cuesta del Rato, Arroyo Cerezo, Mas de Jacinto y Torrebaja. Nos ha sido muy difícil encontrar información sobre este apellido. Existen dudas acerca de su origen, tal vez sea italiano pues se encuentran en Italia, gran cantidad de Casinini y en menor medida algún Casino.

**NOTA:** Si el lector percibe que algún apellido no ha sido publicado o la información publicada es errónea le rogamos que se ponga en contacto con la redacción. Lo más importante es informar con rigor, seriedad y con la participación de los lectores es más fácil hacerlo.

En un segundo cuadro se presenta un cuadro con los porcentajes de población por grupos de edad. Llama la atención que la población mayor de 65 años en el Rincón de Ademuz es del 35,74% más del doble del porcentaje de esta población en la Comunidad Valenciana. Una de cada tres personas de nuestra comarca tiene más de 65 años. Como se ve en el cuadro y se menciona en el editorial, casi la mitad de la población tiene más de 55 años. Más datos, en los últimos 9 años hemos tenido una media de 40 defunciones por año, mientras que la media de nacimientos al año es de 15 niños. El saldo migratorio es cero, es decir que a pesar de la llegada de inmigrantes,

hay también personas que se van del Rincón de Ademuz a vivir, ya sea por estudios o por trabajo, fuera.

Sin entrar en profundidad existen otros indicadores que nos dan información de cual es el estado del "enfame", como son los índices de dependencia y desempleo generacional, que lógicamente son peores que los obtenidos para toda la Comunidad Valenciana.

Ante la lectura de las cifras no se trata de ser pesimistas ante el futuro si no lo que hay que hacer es concienciar del problema a nuestros dirigentes y volcarse con toda iniciativa que tenga por objetivo atraer población a nuestra comarca. Hacen falta ideas para revitalizar nuestros pue-

## DEMOGRAFÍA

## Crisis por pérdida de población

En primer lugar se incluye un cuadro con datos de población actuales, de 2004 y de 1986.

Municipio	Habitantes 2004	Habitantes 1986	% Variación 2004-2005	Habitantes 1986	% Variación 1986-2004
Ademuz	1.164	1.144	1,75%	1.438	-19,05%
Casas Altas	163	161	1,4%	216	-24,54%
Casas Bajas	251	252	-0,40%	431	-41,76%
Castielfabio	496	506	-1,98%	741	-33,06%
Pueblo de San Miguel	71	87	-18,39%	45	57,78%
Torreblaja	438	38	-0,46%	459	-5,01%
Torrebaja	187	211	-11,37%	300	-37,87%
<b>TOTAL</b>	<b>2.768</b>	<b>2.799</b>	<b>-1,11%</b>	<b>3.630</b>	<b>-23,75%</b>

Fuente: Institut Valencià de Estadística y I.G.A.I. Rincón de Ademuz

Grupo de edad	Comunidad Valenciana	Rincón de Ademuz
Población menor de 55 años	73,11%	51,97%
Población mayor de 55 años	26,89%	48,03%
Población menor de 40 años	53,36%	36,87%
Población mayor de 40 años	46,64%	63,13%
Población mayor de 65 años	16,65%	35,74%

blós, partiendo desde algo muy sencillo, por ejemplo, como es convertir una segunda vivienda en primera gracias a la mejora en las infraestructuras o facilitar el acceso a las nuevas tecnologías desde nuestros pueblos y aldeas, para que gente que "teletrabaja" lo haga desde el Rincón de Ademuz y no se tenga que ir fuera. Estamos en una situación tan grave que es una cuestión primordial. El proyecto "Nuevos Pobladors" de inminente puesta en marcha debe de ser clave para tratar de mejorar no solo las estadísticas, sino nuestro futuro, que no es poco. Redacción.

## DESARROLLO SOSTENIBLE: LA AGENDA 21 LOCAL

## ¿Qué es la Agenda 21 Local?

Es un proceso de planificación, que partiendo de la realidad de cada localidad y con la participación ciudadana indica los caminos oportunos para lograr desarrollo económico sin dañar el medio ambiente.

La idea de Agenda 21 tiene su origen en la cumbre de Río de Janeiro de 1992. Allí quedó claro que para asentar el concepto de crecimiento sostenible en cada país había que implicar directamente a los gobernantes más cercanos a los ciudadanos, los de Ayuntamientos y otras administraciones locales.

Su finalidad es fomentar aquellas medidas encaminadas a conseguir que el medio ambiente sea un enfoque que condicione todas las actividades del municipio. Esta es la idea Europea, que en todas las áreas se estudie la forma de corregir desarrollo económico y respeto al entorno natural, por ejemplo: en el transporte público, en el consumo de agua, el urbanismo, etc.

En junio del año 2000 y sólo en España, ya eran más de 230 los municipios firmantes del compromiso de adhesión a la Carta de Aalborg y habían iniciado el desarrollo de la Agenda 21 Local. La adhesión a este

texto inicia el proceso de implantación de la Agenda 21 local.

Sumarse a esta iniciativa supone por tanto:

Compromiso municipal de estimular la aplicación de medidas encaminadas a hacer compatibles el medioambiente con el desarrollo social y económico del municipio. Para desarrollar la Agenda 21 Local de una forma efectiva se propone la aplicación en el municipio de dos instrumentos que se aplican de una forma estructurada y planificada:

## 1. Un Análisis o Auditoría Medioambiental.

2. Un Plan de Participación Social. Estos dos instrumentos no son independientes, deben entenderse ambos como partes de un mismo proyecto y por tanto necesarios para alcanzar el objetivo de la Agenda 21 Local en el propio municipio.

Existen diferentes interpretaciones de la Agenda 21 local en España, una de ellas es la aplicación o no de la Auditoría Ambiental.

**Análisis o Auditoría Medioambiental** Paralelo lógico que la primera herramienta para el desarrollo de la Agenda 21 Local sea realizar un inventario de los recursos medioambientales existentes en el municipio. Luego analizar y concretar las políticas y estrate-

gias para la sostenibilidad y por último desarrollar un sistema de seguimiento a través de un sistema de indicadores. Todo ello constituye la realización de la Auditoría Medioambiental en el municipio, que se compone de:

- 1. Diagnóstico** Basado en estudios técnicos, ambientales, socioeconómicos, organizativos del municipio y de percepción social.
- 2. Plan de Acción** Compuesto por el conjunto de estrategias y acciones encaminadas a conseguir un desarrollo sostenible.
- 3. Plan de seguimiento.** Sistema de indicadores Para la evaluación de la mejora ambiental del territorio.

## Este Plan de Participación Social

Este Plan persigue la implicación directa de los agentes socioeconómicos en el conocimiento, la valoración, la prevención y la corrección de los problemas ambientales.

El Plan de Participación Social parte de la idea de que los ciudadanos son los auténticos conocedores y receptores directos del estado ambiental municipal, por ello este Plan pretende ayudar a establecer un vínculo de comunicación fluida entre ciudadanos y Administración Local en materia medioambiental.

## 1.- Pretende movilizar e implicar a la sociedad de forma activa.

## 2.- Incide sobre la totalidad de los ciudadanos del municipio.

Instrumentos de Participación:

- Los Instrumentos de Participación escogidos deben englobar a todos los sectores implicados para alcanzar los objetivos de la Agenda 21: agentes económicos y sociales locales (ciudadanos, empresarios, asociaciones de vecinos, sindicatos, entidades científicas y ecologistas, agricultores, comerciantes), políticos públicos de la corporación local y otras Administraciones Locales o de ámbito superior.
- Es importante arbitrar medidas para evitar que estos instrumentos de participación lleguen a convertirse en una plataforma reivindicativa o en un lugar de quejas y reclamaciones por parte de la ciudadanía, ya que es necesario que se establezcan como espacios democráticos, de consenso y de participación.

- Igualmente, desde los instrumentos de participación, no se debería ejercer una función persuasiva o de presión por parte de la Administración Local, garantizando su uso como una herramienta de debate e información con el fin de mejorar la calidad de vida de las generaciones presentes y futuras.

Redacción

## ECONOMÍA

## Los planes de empresa en el mundo rural

José M. Ferrer Arranz

La Unión Europea ha rescatado a través de la Política de Desarrollo Rural, el concepto de mundo rural, entendido como algo que trasciende de la actividad agraria, complementario de ella, (porque no es posible entender el mundo rural sin la agricultura o la ganadería), pero a la vez, siendo mucho más amplio, y englobando aspectos como el medio ambiente, el patrimonio paisajístico-forestal, y el mantenimiento de las tradiciones muy ligadas a la memoria histórica de las sociedades modernas.

Este mundo rural se caracteriza por una componente tradicional, que a la vez lleva aparejada un cierto retraso en la adopción de innovaciones que en otros sectores de la economía han sido profusamente divulgadas y se han introducido con anterioridad. Este es el caso de los planes de empresa.

Y sin embargo, sigue siendo válido, que también es este ámbito rural, un emprendedor es una persona que tiene una idea de negocio y la pone en práctica, bien sea en la parte de la comercialización agraria, de la comercialización, o de los servicios (alojamiento, turismo rural, etc.). Los planes de empresa constituyen una herramienta más de las de gestión que los que actúan en el mundo rural deben conocer para comenzar una actividad empresarial, ya que ordenan y sistematizan las decisiones a tomar por el emprendedor y evalúan la viabilidad y rentabilidad del proyecto empresarial.

Los objetivos de un plan de empresa son: Permitir al promotor determinar con bastante certeza la viabilidad del proyecto, y ser carta de presentación de los emprendedores y del proyecto ante terceras personas del ámbito financiero. En cuanto a su contenido, podemos distinguir dos tipos de documentación: por un lado, aquella que hace referencia a información a proporcionar por el emprendedor sobre las características de la actividad que se va a comenzar (sería el caso de los apartados del

índice: datos de los promotores del proyecto, descripción del proceso productivo de los bienes o servicios objeto de la nueva actividad, y el de la organización y personal afecto a la misma).

Por otro lado, dentro del concepto de plan de empresa, se engloban una serie de planificaciones complementarias de la actividad comercial y financiera de la nueva empresa, junto con decisiones que el emprendedor deberá tomar en estos ámbitos. Es el caso, del análisis del mercado, el plan de marketing (con decisiones en materia de producto, precio, distribución y comunicación), el plan de inversiones, y fundamentalmente el plan de financiación, tanto a corto, como a medio plazo, o si se prefiere el plan de financiación de las inversiones de primer establecimiento, y de las necesidades de tesorería para el normal desenvolvimiento de la actividad empresarial.

**Los planes de empresa constituyen una herramienta esencial para afrontar el inicio de una actividad con garantías, ya que ordena y sistematiza las decisiones a tomar y evalúan la viabilidad y rentabilidad de un proyecto empresarial.**

## CONSEJO:

**En el ámbito empresarial, las cosas pueden hacerse bien o mal, pero cuando están en juego la economía personal y familiar, no está demás hacerlas lo mejor posible**

El plan de empresa confeccionado de acuerdo con las indicaciones anteriores nos debe proporcionar los elementos básicos para poder concluir sobre: si la idea de negocio es viable económicamente, si es realizable y en que supuestos o condiciones comerciales y en el mercado, (en base a los análisis contenidos en el plan) y que para ello se necesitaría X financiación externa, ya que damos por supuesto que normalmente el emprendedor agrario no podrá hacer frente a los gastos de primer establecimiento por sí mismo.

En definitiva, un instrumento más de gestión empresarial, para ayudar a los emprendedores que quieren iniciar su actividad en el mundo rural con garantías de continuidad. En el ámbito empresarial, las cosas pueden hacerse bien o mal, pero cuando están en juego la economía personal y familiar, no está demás hacerlas lo mejor posible, y utilizando para ello todas las viabilidades de nuestro alcance.

José M. Ferrer Arranz, Profesor del departamento de Economía y Ciencias Sociales de la Universidad Politécnica de Valencia.

Este artículo fue publicado en el diario Levante E.M.V. el domingo 21 de noviembre de 2004



## CONCURSO

## ¿Conoces la fauna del Rincón?

Plantamos para los más jóvenes un concurso acerca del conocimiento de la fauna del Rincón de Ademuz. Cada número publicaremos información referente a un animal que abunda de manera más o menos frecuente en nuestra comarca. Todo aquel que estando en edad escolar desee participar debe de enviarnos una carta al Periódico del Rincón de Ademuz. Calle Diputación, 32 46147 Casas Altas. Se puede participar con todo tipo de material relacionado con el animal en cuestión, desde una redacción, un dibujo, una foto, una maqueta, un video, etc. etc. Las más interesantes e innovadoras serán publicadas en el número siguiente.

Para motivar a los lectores más jóvenes para que participen hemos de decirles que habrá premio para todos los que nos envíen algún tipo de material.

## Jabalí (Sus scropa)

En Valencia: Porc Senglar, javalí. De aspecto inconfundible, macizo y voluminoso, cabez grande, el cuerpo recubierto de fuertes y largos pelos llamados cerdas. Las hembras son mucho más pequeñas que los machos, además de no presentar colmillos visibles a los lados de la boca.

## Habitat

El javalí vive prácticamente en todos los biotopos, prefiere las zonas con espesa vegetación, bosques, montañas y cultivos son terrenos que frecuenta el javalí. En la Comunidad Valenciana es un animal abundante y fácil de detectar.

## Costumbres

De costumbres crepusculares y nocturnas, los grandes machos viven solitarios, mientras que las hembras se mueven en grupos. Los hábitos alimentarios de los jabalíes son muy variados, desde productos vegetales, raíces, tallos, frutos, etc. Hasta pequeños invertebrados o incluso mariposas y puestas de aves. Los jabalíes son fácilmente localizables por los rastro que dejan, como los hozaderos que son excavaciones que realizan cuando buscan raíces, y los troncos que utilizan para rascarse llamados rascaderos, así como los charcos de barro, en los que frecuentemente se revuelcan, o revolcaderos.

## PREMIO PARA LOS PARTICIPANTES

Todos aquellos que nos envíen una redacción, dibujo, fotografía, maqueta, etc. sobre el animal del que hablamos recibirán por correo un ejemplar del libro "Tomo, el amigo del río" y una sorpresa....



Guías Museo Botánico  
FRANCOIS

DISTRIBUCIÓN DE 6450 LEOS

Hagan sus pedidos en las siguientes  
teléfonos:

978 785 069 - 620 221 411



SINOSMAR, S.L.

TODO PARA LA CONSTRUCCIÓN

Antes: Avda. de Valencia, 78-B

Ahora (a 50m.): Cf. Molino, s/n.

Tel. y Fax 978 78 21 26

46140 ADEMUZ (Valencia)

## NUESTROS VECINOS

## Tormón

En nuestro paseo por los municipios vecinos, este número visitamos Tormón. Este pueblo turolesense, se asienta en la parte más abrupta y arbolada del valle que forma el río Ebrón a 1051 metros de altitud y su municipio marca la línea provincial en un tramo de la parte norte que forma el Rincón en los montes del Rodeno.

Tormón se encuentra a 40 kilómetros de la capital de provincia, Teruel, conectado por una torulosa carretera comarcal que comunica los pueblos de Arroyo Cerezo, Veguillas, Alobras y Javaloyas desde la N-420 Cuenca-Teruel. También se puede acceder por la comarcal WV-9.101 que atraviesa Castielfabib y seguir por La Cuesta del Rato hasta enzarzarse con la conexión que viene desde Teruel por La Balsa de Rubiales y que llega también al pueblo. Otros accesos por pistas forestales se pueden realizar desde El Cuervo o Castielfabib.

Se desconoce la procedencia de los fundadores de este pequeño rincón. Al igual que otros pueblos similares ya visitados, reúne las condiciones necesarias para el asentamiento: aguas cristalinas, abundancia de cuevas, tierras fértiles... Existen además pinturas rupestres, como las del Barranco de Las Olivanas, que atestiguan el pronto poblamiento de estos montes al igual que ocurre a lo largo de todo el Rodeno. En él hay figuras humanas que acreditan su mayor antigüedad, con ciervos, caballos, toros y gamos. Los toros están representados con tres y hasta cuatro patas delanteras para indicar el movimiento, ejemplo pocas veces visto en el arte rupestre levantino y que recuerda un convencionalismo a veces en las representaciones del arte paleolítico hispano-francés. La figura con que se ven moldeadas sus patas y pezuñas y una ligera policromía, hacen de estas figuras una de las más notables creaciones en su género del arte rupestre levantino.

El origen del nombre es incierto, aunque muchos de sus vecinos lo asocian a un peñasco redondeado por efecto del agua, y que se asemejaría a un "Tormo", o torno de afianzo, estrecho del pie y ancho en el extremo superior, de ahí podría ser "Tormón".

El inicio del período cristiano coincide con la historia del Rincón ya que "Tormón" aparece siempre unido a los castillos de Ademuz y Castielfabib conquistados a los árabes por las Ordenes Militares del Temple y del Hospital en el siglo XIII.

En la época moderna destacaremos un

hecho que pasa desapercibido a la mayoría de los lectores de nuestro periódico,

pero del que tenían noticias del mismo por historias que habían escuchado de tios y abuelos; historias sobre "el Maquis". Hacia el año 1947, La Agrupación Guerrillera de Levante y Aragón de la mano de Fisián García Velasco, apodado "Grande", después de abandonar el anterior campamento, se reúne con las organizaciones comunistas de Alobras, El Cuervo, Masegosa y Villé estableciendo el Cuartel General del 11 Sector en el Monte del Rodeno, término de Valdecuena disponiendo de una base de reservas en Alobras. Por lo visto los guerrilleros destacaban la seguridad del campamento por la dificultad de detectarlo ya que estaba protegido por los maticos tan típicos de estos montes. Según palabras de Grande: "era un campamento que reunía condiciones fantásticas y además todo el pueblo de Tormón estaba con nosotros, nos ayudaba. Allí teníamos la escuela y librábamos también 500 ejemplares del "Guerrillero". La Escuela de Capacitación Guerrillera también se trasladó a esta localización instruyendo a sus miembros en asignaturas como táctica guerrillera, explosivos, política, tiro, armamento, topografía y sanidad.

El sector comandado por Grande estaba compuesto por 60 hombres divididos en 5 compañías repartidas por las provincias de Cuenca, Castellón, Teruel y Valencia, aprovechando la comunicación por las sierras de montaña. El PCE proporcionaba los comandantes y

financiaba las operaciones. La importancia de "la plaza de toros" como así se conocía el campamento hizo que su asalto fuera no sólo importante. La cantidad de personas que se movían por el entorno y las necesidades que esto representaba provocó un cierto desorden que culminó en la denuncia de un ganadero a la Guardia Civil. Este hombre que habían robado unas 40 reses, siguió el rastro de las mismas y dio con la localización del Cuartel General. Desde Teruel el General Pizarro ya planeaba el asalto a tan importante fuerza.

A finales de diciembre de ese mismo año, el Comandante Vivanco ayudado de dos batallones del ejército encabezó el asalto a Monte Rodeno, por lo visto sólo se sufrió una baja en el bando guerrillero, pero el golpe a la organización fue importante ya que se hicieron con abundante documentación y material administrativo, así como armas, explosivos y números del "Guerrillero" preparados para su distribución. Como recompensa a sus eficientes agentes del orden, el comandante les obsequió "con veinte pares de alpargatas y dos botellas de coñac" provenientes del alijo aprehendido a los guerrilleros ya que en su precipitada huida dejaron en el campamento gran cantidad de víveres y enseres.

El núcleo urbano se asienta en la solana de un meandro abandonado del cauce del Ebrón a los pies del Javalón, prolongación de los Montes Universales. Las calles son estrechas y serpenteantes adaptadas a la pendien-

te. No existe una plaza central claramente diferenciada. El núcleo se extiende a lo largo del antiguo camino, hoy carretera y en torno al frontón. La iglesia del siglo XVII y en honor a La Natividad se encuentra en la entrada del pueblo por el acceso este, como paso previo al acceso del lugar. Igualmente, no lejos del pueblo podríamos visitar la Ermita de San Cristóbal, obra mampostería del siglo XVI. La arquitectura popular destaca por la construcción en piedra con abundante uso de la madera, aunque últimamente se han usado otros materiales más modernos y menos respetuosos con la fisonomía urbana.

Si por algo se conoce Tormón es por sus montes. Desde antiguo se conoce la existencia de pliebles entre los ayuntamientos de Castielfabib y Tormón por el "bulto continuado en sus montes". Era cuando la madera de árboles y arbustos constituía la principal fuente de energía en los usos de la vida cotidiana. La Sierra de Albarracín se encuentra representada por la variedad de paisajes. Desde los Estrechos del Ebrón a los Sabinos del Rato, los Pinares del Rodeno, el Carrascal. Por todos ellos se puede transitar por senderos señalizados en la mayoría de los casos. Es de destacar, por su atractivo, el que discurre por los estrechos del Ebrón y que se inicia en un punto próximo al antiguo molino que aprovechaba el azud construido en unas de las cascadas próximas a la pequeña vega de Tormón. La instalación accesoría al sendero ayuda al caminante a recoger uno de los rines más preciosos de este río. Dentro de los Senderos de Pequeño Recorrido podemos acceder al PR-5 de Aragón que discurre por los pueblos de la Sierra; Tormón, Javaloyas y Alobras. Las fuentes son otro de los distintivos de esta pequeña localidad turolesense, de entre ellas podemos citar la de La Tejería, Casa Forestal o El Pozo. Otras sin nombre nacen en el fondo del cauce aprovechando grietas que acrecientan el caudal del Ebrón, como nacimientos espontáneos.

Las fiestas patronales que se celebran la tercera semana de agosto atraen a multitud de visitantes de los pueblos vecinos y que se destacan por la multitud de actividades que suele organizar la comisión, concursos de Guñote, parchis, campeonatos de frontón, jotas y como no las famosas verbenas. Plato típico al igual que en el Rincón son las gachas, siempre ricas en acompañamiento de tajadas, pimientos, conejo, "jaranga y ajoacete".

Tomás Gómez Redacción



Vista de la población

Foto Periódico del Rincón



Vista del Rodeno de Tormón

Foto Periódico del Rincón

Precios Publicidad por número:	
1 módulo (50 mm x 88 mm).....	20 ¢
2 módulos (90 mm x 88 mm).....	35 ¢
3 módulos.....	50 ¢
4 módulos.....	60 ¢
6 módulos.....	90 ¢
9 módulos.....	120 ¢

Precios Publicidad para 6 números (1 año):	
1 módulo (50 mm x 88 mm).....	90 ¢
2 módulos (90 mm x 88 mm).....	175 ¢
3 módulos.....	250 ¢
4 módulos.....	300 ¢
6 módulos.....	450 ¢
9 módulos.....	600 ¢

#### AVISO FUTUROS SUSCRIPTORES

La redacción de esta publicación está estudiando la revisión del precio de la suscripción anual.

En el próximo número se informará del precio definitivo. Animamos pues a realizar la suscripción lo antes posible.

## NUESTRAS HISTORIAS

## Ademuz: Aportaciones históricas

Contó el año, 1915, cuando el historiador **Manuel González Simancas**, en su peregrinar por los pueblos y ciudades del reino de Valencia llegó a la villa de Ademuz, donde hizo posada. Al siguiente día, acompañado por alguna persona notable de la localidad visitó la villa, su iglesia, ermitas, castillo y otros lugares de su entorno.

La información tomada por el historiador quedó escrita en uno de los dos voluminosos manuscritos de su obra titulada "Catálogo Monumental y Artístico del Reino de Valencia", que se conserva en el Consejo Superior de Investigaciones Científicas (Centro de Estudios Históricos), Madrid, sin que se tenga noticia de haber sido impresa la obra referida.

Como aportación de datos para mejor conocer nuestra propia historia, trasuntamos de la obra del historiador **González Simancas** cuanto sigue:

"Ademuz: Esta villa que por su situación geográfica, relaciones comerciales y medios fáciles para sostenirlas, es mas aragonesa que valenciana, y sin duda de origen muy antiguo.

El nombre de las alturas que la rodean, conservando los de la Muela, Pico Castro y Villarejo, parecen confirmarlo, lo mismo que unas cuevas o cámaras llamadas de los Moros, (semejantes a las del Alto Clariano), abiertas en el Cerro de los Planos, estrabación de la primera de las alturas citadas. En sepulturas formadas por grandes lajas que nosotros llegamos a ver cuando ya estaban casi destruidas, en el paraje denominado Villarejos, aparecieron monedas, anillos, clavos de hierro y vasijas rotas, que desgraciadamente no se conservan. Excavaciones poco costosas en este sitio y en el de la Muela, nos darían a conocer restos de construcciones y objetos procedentes de los primeros habitantes que poblaban estos lugares en las cercanías de Ademuz.

De los tiempos medievales proceden las obras más antiguas del castillo, que edificó por los dominadores árabes (tal vez donde existió un refugio fortificado por gentes eternas), se levanta en la meseta del cerro que domina la población. Aminorada la fortaleza, su obra principal fue reconstruida con carácter moderno en el pasado siglo durante el largo periodo de la primera guerra civil. Perdió entonces la fortaleza su trazado y disposición primitiva, que seguramente hubiera ofrecido interés para el estudio de la arquitectura militar de la Edad

Media; pero si las construcciones que han llegado hasta nosotros, en gran parte derruidas, nada nos dicen que sea aprovechable en ese sentido, los documentos conservados en el Archivo de la

cedió la cuarta parte de sus derechos que le correspondían en la curia de esta población, para que con tal arbitrio pudieran atender mejor los vecinos a las obras de reparación que se hacían en el



Vista de los restos de la muralla del castillo de Ademuz.

Corona de Aragón, nos hablan, en cambio de las murallas que rodean la villa, y de las reparaciones llevadas a cabo en el castillo en diferentes épocas, consignando además otros datos históricos entre los que se encuentran los interesantísimos referentes a los que estuvieron encargados de las obras. En las memorias del Coronel Camino (Memorial de Ingenieros 1861) Págs. 8-10 se encuentran estas noticias:

"El señor don **Jaime II**, en el año 1295, mandó a los vecinos de Ademuz, que de los primeros rendimientos del derecho de "petta" que tenían que pagarle, gastasen 200 sueldos reales en reparar el castillo. (A.C.A. Reg. 263, fol. 88).

El 28 de abril de 1301, previno el rey a **Edigio Rodríguez de la Hoz**, Bailío de la villa, que forzase a los habitantes de ella a reparar las murallas. (Reg. 2491, fol. 52) y el 16 de septiembre de 1325, recortó al encargado del mismo edificio, la obligación que con el monarca había contraído la Universidad de Ademuz y lugares de su término, comprometiéndose a dar durante seis años consecutivos, seis peones por casa para reparar el castillo, mandándole que compiese al cumplimiento a los que contraviniesen. (Reg. 118, fol. 97).

El rey Pedro IV, el 2 de octubre de 1336

castillo, de las que era obrero Francisco Niezamar. (Reg. 1462, Fol. 104-111v).

El 5 de septiembre del año siguiente, Pedro IV autorizó al citado Francisco Niezamar para demoler las casas que estorbaban la defensa del castillo que estaba a su cargo, procediendo a la tasación de ellas con dos prohombreros de la villa; le mandó además que sacasen fuera del castillo el horno público que había en él, para evitar la reunión de gente a que daba lugar a tal edificio, y para descargo de su responsabilidad en 13 de diciembre e 1350, premiando S.M. a los vecinos de la villa por no haber tomado parte de la rebelión conocida con el nombre de Unión, mandó a García de Loris, Procurador real en el reino de Valencia, que por cuenta de la parte que le correspondía en las contribuciones impuestas a los del lugar de Castielfabio, se reparase el referido castillo. (Reg. 1464, fol. 23).

Teniendo S.M. por la seguridad de la plaza de Ademuz, el 24 de febrero de 1337, mandó al Consejo de la misma que aumentase la altura de las murallas que la circulan con cuatro tapiadas, y luego hiciesen el parapeto; que abriesen un foso desde la torre de medio hasta la baja, o bien aumentasen el espesor del muro que ese foso había que cubrir, según indicase el caballero don Sancho

Ramírez de Lahore, Alcalde del castillo, debiendo hacerse estas obras en el término de un mes. (Reg. 1380, fol. 176v).

En 1360 mandó dicho rey que los 100 sueldos impuestos de multa a varios vecinos de la Puebla del Vall de San Miguel, que sin autorización se habían remitido al Maestro de la Orden de Santiago, se empliesen por Marcos Monet en reparar el castillo de Ademuz, del que era obrero, a quien reprimió agrientemente el 8 de julio de ese año, por no haber dado cumplimiento a tal mandato. (Reg. 1464, fol. 23).

El 8 de septiembre de 1362, con el fin de atender a las reparaciones que necesitaban las murallas y fosos cedió S.M. Pedro IV al Consejo de la villa de Ademuz el quinto que le pertenecía en las presas que los hombres de la misma hicieron por las cabalgadas en territorio del rey de Castilla, su enemigo, con la condición de emplear el producto en dicha reparación. (Reg. 1384, fol. 99v)."

Estas aportaciones que enriquecen el conocimiento de nuestra historia, nos descubren un nuevo yacimiento arqueológico en el paraje del Villarejo (Ademuz), uno más de los muchos asentamientos ibéricos ya conocidos a lo largo y ancho de la cuenca hidrográfica del Turia a su paso por nuestra comarca ademuzense.

Otra interesante aportación es la referida a las obras del castillo de Ademuz y murallas que circulan la villa para ponerla en estado de defensa, ya que la guerra era una constante en aquel tiempo y había que estar prevenidos ante la amenaza de los castellanos.

El Coronel del Cuerpo de Ingenieros del Ejército don **Fernando Camino** fue designado por R.O. de **Isabel II** fechada en 26 de mayo de 1844, para investigar en el Archivo General de la Corona de Aragón y acopiar todo lo referente a la Historia Militar del Reino. Examinada parte de la inmensa colección de documentos que contiene dicho Archivo, fueron copiados y remitidos al Ministerio del Ejército 1.191 documentos, entre ellos, los que extractadamente y referidos a la villa de Ademuz, se publican en el presente trabajo.

Samuel Rubio Herrero

Anúnciese aquí  
Lláme al 978 78 50 00

Anúnciese aquí  
Lláme al 978 78 50 00

Anúnciese aquí  
Lláme al 978 78 50 00

## SENDERISMO

## CONSEJOS PARA PONERSE EN CAMINO

Antes de empezar una marcha debéis planear con antelación la ruta que vais a seguir y marcada en un mapa. Recuerda que un grupo de tres es aconsejable como mínimo para emprender las marchas.

Para prevenir la aparición de las tan "temidas" agujetas deberemos beber agua azucarada pero no solo durante, sino también antes y después de la actividad. La excursión es un momento de disfrute de la naturaleza y al igual que queremos disfrutar nosotros de ella, otras personas queremos hacer lo mismo

## Respetar el Entorno

- Los recorridos propuestos nos permiten conocer espacios naturales únicos o pocos visitados, que debemos respetar y mantener intactos.
- No invadir: Caminar por senderos y pistas, procurando afectar lo menos posible a la Naturaleza.
- No recolectar: Normalmente no debemos recoger ejemplares de fauna o flora para llevar a casa, y mucho menos cuando sean característicos del lugar, como piedras volcánicas, flores autóctonas, etc.
- No contaminar: Llevarse todas las basuras, no hacer colada ni bañarse salvo en los lugares autorizados.
- No modificar el terreno: Mover rocas, hacer agujeros, desplazar troncos.
- No perseguir animales y no hurgar en nidos o madrigueras.
- Respetar los vallados. Cerrar todas las cercas que abramos para pasar.
- No pasar con ningún vehículo fuera de las zonas permitidas.

## Recomendaciones Generales

**Documentarse.** Todo lo que podamos saber sobre el lugar y sus tradiciones, la naturaleza y la interpretación del paisaje nos ayudará a descubrirlo.

- No iniciar un trayecto sin conocer el itinerario y situarlo en el mapa.

- Prever las horas de llegadas, cuando se hace de noche y posibles dificultades.

- Extremar las precauciones si se realizan las rutas en solitario, especialmente cuando sean por senderos pocos frecuentados.

- Informar sobre los planes de rutas a amigos o familiares.

- No adentrarse por un terreno por el que no podamos regresar, aunque la ruta no lo prevea, siempre debemos dejar abierta la posibilidad de regresar sobre nuestros pasos.

## Material

El material varía en función de cada ruta, el clima y la época del año. En cualquier caso, siempre será muy útil llevar:

- Agua abundante para todo el recorrido.
- Comida y complementos: frutos secos, barras energéticas, etc.
- Un chubasquero.
- Gorro contra el sol y cremas protectoras en verano y en días de mucho sol.
- Un reloj.
- Bolquín básico.
- Mapa y brújula, para identificar nuestra situación, los accidentes geográficos y las localidades que nos rodean.

an.

- Una pequeña guía de animales y plantas.
- Prismáticos y una cámara fotográfica

## DECALOGO DEL SENDERISTA

- 1.- Llevar la vestimenta adecuada (ropa ligera, amplia y cómoda), en invierno no olvidar el chubasquero. El calzado más adecuado son las botas de montaña, ligeras, cómodas y bueltas, con los tobillos siempre bien protegidos.
- 2.- Llevar el equipo adecuado (gorro, guantes de sol, protección solar, ropa de abrigo en invierno...), La mochila debe ser pequeña, y con la espalda acolchada.
- 3.- No olvidar el agua, evitar la deshidratación y no beber de los arroyos.
- 4.- Dejar la naturaleza tal y como la encontraste (llévate la basura, no cojas nada, tener cuidado con los cigarrillos mal apagados).
- 5.- Respetar los senderos marcados, los atajos pueden deteriorar el suelo.
- 6.- Cerrar puertas, verjas y cercas una vez se ha cruzado.
- 7.- Nunca dejar a nadie del grupo solo, y si fuese necesario por algún motivo, avisar a alguien y llévate el teléfono móvil.
- 8.- La alimentación, durante la marcha ingerir alimentos de fácil asimilación (barras energéticas, galletas, frutos secos...).
- 9.- Mantener una forma física aceptable, con ejercicio previo a la marcha y estiramientos antes y después de la misma. Dificilar el esfuerzo durante la marcha.
- 10.- Para descender pendientes, mirando a la pendiente y clavando los talones. En las subidas tomarlas con calma, con pasos cortos y en zig-zag, ayudándose de un bastón.

## Redacción:

Fuente: Asociación Senderista "Luna de Agosto", www.andina.com y Club de Senderismo MP5 Sevilla.

## FOTO DENUNCIA



## Vertederos ilegales, debemos evitarlos y las administraciones oculatarias

Resulta curioso que cuando en pleno siglo XXI se está hablando de la sostenibilidad del planeta, de la Agenda 21, de respetar el medio ambiente, se estén añadiendo atentados ambientales como los vertederos ilegales. En una zona L.I.C., lugar de interés comunitario, como es Arroyo Cerezo, podemos encontrar este hundido pajar, convertido en basurero hace dos décadas y vertedero legal en la actualidad. Mala imagen estamos dando todos, vecinos y habitantes y las administraciones pertinentes si permitimos que nuestros visitantes se lleven esta impresión de una zona "DE INTERÉS" comunitario.

## NUESTRAS PLANTAS



El Rincón de Ademuz tiene una gran variedad de plantas aromáticas con un gran potencial y aplicaciones. En esta sección vamos a publicar información sobre una de estas plantas.

Lirio  
*Iris germanica L.*

Lugares donde crece: Crice espontáneos cálidos y soleados.

Partes útiles: El rizoma (de tres años por lo menos)

Periodo de recolección: Desde el verano hasta el otoño.

Conservación: Se sacan al sol y se guardan en recipientes cerrados que los resguarden del polvo y de la humedad, del aire y de los insectos.

Propiedades terapéuticas: Es buen diurético, y también se emplea en la broquitis al asma, la tos, y contra los vómitos, y nauseas. Para su uso externo, se utilizan en la confección de dentífricos y en polvo, para aplicaciones de las irritaciones de la piel (pólvos de tocador) y cosméticas. El rizoma, desecado, y seco, sirve para ser mordido por los niños en el proceso de dentición.



## Modo de empleo:

**Infusión:** Reducir a trocitos un trozo de raíz seca. Verter una cucharadita de este polvo en una tacea de agua hirviendo. Dejar reposar hasta que se enfríe y tomar dos taceas al día, endulzadas con miel.

**Tintura:** Macerar durante diez días 20 g. de rizoma seco machacado en 80 g. de alcohol de 50°. Filtrar y tomar de 10 a 15 gotas tres o cuatro al día en una bebida caliente o en un poco de agua.

**Pollo:** Reducir a polvo un trozo de rizoma seco triturado en un morter. Tomar una cucharadita de las de café, con mermelada o miel, tres o cuatro veces al día.

**Vino:** Macerar durante una semana 100 g. de rizoma muy desmenuzado en un litro de vino blanco generoso. Filtrar y tomar tres o cuatro copias de las de licor al día.

**Cocimiento:** Hervir durante algunos minutos en medio litro de agua dos cucharadas durante veinte minutos y filtrar. Tomar de tres a cuatro taceas al día para evitar los vómitos y las nauseas.

**cine en ademuz**  
 todos los martes a las 20h  
 en la casa de la cultura...  
 cine para tod@s!!

REPOSICIÓN Y REPARACIONES  
 FOTOCOPIADO - COPIADO - IMPRESION

**Abel Muñoz e hijos S.L.**

Tel. 916 16 26 40  
 Fax 916 16 26 21  
 Móvil 616 516 981

C/ Norte Edificatorio, 6  
 46147 CASAB ALTA (Valencia)

www.abelmuozehijos.es  
 info@abelmuozehijos.es

INSTALACIONES ELÉCTRICAS

José Luis Blasco Antón

C. Balcón, 269  
 Tel. 916 16 24 61  
 Móvil 688 04 22 14

46147 ADEMUZ (Valencia)

## ¿POR QUÉ? ¿COMO?

A todos a lo largo de nuestra infancia nos ha dado por preguntarnos el por qué de las cosas. Teníamos una curiosidad innata y el mundo se nos presentaba como un mundo repleto de sorpresas y de fenómenos inexplicables. Con el paso de los años encontramos algunas respuestas y algunas permanecen sin resolver. Esta sección surge como una pequeña contribución para desmenujar esa curiosidad que hemos tenido por si estuviera adormida y para alimentarla en cualquier caso.

## ¿QUIÉN DIJO FRÍO?



Hace un frío del "carajol" término gallego que no necesita traducción. Nuestro planeta semeja una peonza que gira siempre con una ligera inclinación, aproximadamente unos 23 grados. Debido a esta circunstancia tenemos en nuestras latitudes las cuatro estaciones bien diferenciadas. En efecto, en invierno es de esperar que haga frío, pero claro temperaturas de 10 grados bajo cero no son ninguna tontería. Además el viento contribuye a que la llamada sensación térmica provoque que percibamos una temperatura inferior. Un dato, una temperatura de 10 grados bajo cero con un viento de 40 Km/hora es como si sintiéramos una temperatura de 30 °C bajo cero.

Un fenómeno natural que nuestra experiencia comprueba es que el calor como forma de energía pasa de zonas más calientes a las más frías. Es por eso por lo que interesa aislar bien nuestros hogares. Todos nos hemos equipado con diversas tecnologías para hacer frente a las pérdidas de calor. Necesitamos calefacción y agua caliente de forma prioritaria. Existen diversos sistemas basados en: calderas de gas-oil, de gas, de propano, butano, electricidad, energía solar o incluso la leña. Se olvida en muchas ocasiones que antes de considerar el sistema de calefacción es más efectivo adoptar medidas de aislamiento para disminuir las pérdidas de calor. Si consideramos los gastos que origina nuestra vivienda: electricidad, agua, basuras, impuestos municipales, observaremos que la calefacción, en época invernal, asciende a un valor muy respetable. En muchos casos supera el 50%. A continuación una serie de consejos para disminuir nuestro gasto en calefacción:

- La instalación en paredes y techos de una capa de 3 cm de corcho, fibra de vidrio o poliestireno tiene la misma capacidad de aislamiento que un muro de piedra de un metro de espesor.
- Un techo con un mal aislamiento es la vía principal de pérdida de calor.
- El aislamiento que produce una ventana depende de la

calidad del vidrio y de la carpintería del marco. A lo largo de un invierno a través de un vidrio simple se pierde por cada metro cuadrado de superficie la energía contenida en 12 Kg de gasóleo.

- La instalación de dobles cristales y las carpinterías dotadas con rotura de puente térmico reducen a la mitad la pérdida.
- Conviene aislar también los cajetines de las persianas.

- Aún más barato resulta evitar las corrientes de aire con burletes, masilla o silicona, se puede ahorrar hasta un 10%. Se puede también colocar láminas de material plástico en los acristalamientos para disminuir las pérdidas de calor.
- Mantener una temperatura entre 19 °C y 21 °C en invierno es suficiente en la mayoría de los casos.
- Por cada grado que aumentamos la temperatura se incrementa el consumo de energía en un 7%.
- Las calderas conviene revisarlas antes del inicio de la estación invernal. Un mantenimiento adecuado ahorrará combustible.
- Es conveniente purgar los radiadores al menos una vez al año, al iniciar la estación fría. Hay que dejar salir el aire hasta que comience a salir agua.
- Los radiadores conviene instalarlos debajo de las ventanas y es beneficioso colocar elementos reflectantes detrás de ellos.
- Se puede regular eficazmente la temperatura de cada estancia en sistemas de caldera y radiadores de agua colocándoles válvulas termostáticas, ya que no es la misma temperatura la adecuada para la cocina, el baño o el comedor. Para el control integral es recomendable la colocación de un termostato programador.
- En general los sistemas eléctricos de calefacción y de agua caliente sanitaria son más caros que otros basados en gas, gasóleo o basados en energía solar. No obstante dentro de los sistemas eléctricos, los más efectivos son los basados en la bomba de calor (aunque para nuestras regiones frías no es tan eficaz), y la acumulación con tarifa nocturna.

## MEDIO AMBIENTE

## Fosiles en el Rincón IV

A Leonardo Da Vinci 1452 - 1519 se debe la primera interpretación racional de los fósiles. El escribió "Las valvas de estos moluscos, una vez que sus partes blandas se deterioraron, se han llenado de fango y de la misma manera en que se petrificó el fango que las rodeaba, así lo hizo el que se encontraba en su interior, que penetró por sus aberturas convirtiéndose en roca. (código Lercester).

Esta vez hablaremos del género Chlamys. Este ejemplar concretamente no se ha podido identificar la especie, solamente a nivel de género. Perteneció al grupo de los pecinidos suele aparecer con cierta frecuencia en los estratos mesozoicos de La Puebla aunque no es muy abundante. Su concha es de forma triangular, subequilvalva, equilateral, con dos orejetas desiguales, siendo la de la valva derecha mucho mayor y sus costillas son radiales numerosas y muy

marcadas. Perteneció a la clase de los bivalvos, que son animales acuáticos muy conocidos como los berberechos, mejillones, ostras etc. cuyo cuerpo está cubierto por una concha formada por dos valvas. Respiran el oxígeno disuelto en el agua y se alimentan de las partículas orgánicas.

Se conocen fósiles desde el ordovícico hasta la actualidad y están representados por gran cantidad de especies distribuidas por todos los mares.

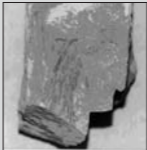

Filum Molusca  
Clase Bivalvia  
Subclase Pteriomorpha  
Orden Pterioidea  
Suborden Pterina  
Superfamilia

Pectinacea  
Familia Pectinidae  
Género Chlamys

Milagros Cortés Barrachina  
Ayuda técnica: Bibiano Terol

## Los menos son los basados en radiadores eléctricos y convectores individuales.

Fuente: Instituto de Diversificación y Ahorro de Energía (I.D.A.E.) Ministerio de Energía.

Si lleváramos a la práctica todos estos consejos podríamos ahorrar hasta un 30% en la factura de calefacción. No sólo es una manera de disminuir el consumo de energía y por tanto de disminuir la contaminación global, es una manera de ahorro económico.

La protección de nuestro cuerpo también es importante para combatir el frío. Es recomendable adoptar la táctica de "la cebolla". Varias prendas delgadas protegen mejor que una gruesa. Seguir estas recomendaciones no supone perder comodidad ni ser un "rácano". No se trata de ducharse con agua hirviendo, ni de ir por casa en camiseta, ni ahorrarse de calor en tu propia casa. Simplemente, mantener una actitud de desplazarlo no es de ricos, es de estúpidos. Dicho queda.

José María Blasco Esparza

jomape\_bisco@yahoo.es

## FE DE ERRATAS

Espacio reservado para la corrección y subsanación de erratas en números anteriores.

Si nuestros lectores detectan alguna, les rogamos nos lo hagan saber para corregirla lo antes posible.

**DOTOHER**

**Los Turroneiros**

Av. Valencia 20 - Tel y Fax 974 70 02 00 - 46140 ADEMUZ (Valencia)  
 Teléfono: 9646 026 92 93 - Correo: 964 70 02 00 - Email: dotoher@964 70 02 00  
 Avda. de España 10 - Tel y Fax 974 70 02 00 - 46140 ADEMUZ (Valencia)  
 Teléfono: 964 70 02 00 - Correo: 964 70 02 00 - Email: jturroneros@964 70 02 00

## BOLSAS

BOLSA DE EMPLEO  
OFERTASDEMANDAS  
LOCALES

- Se alquila bajo. Calle Meadri, 19. Tel. 963 931 078.  
- Se trapesa PU EL RINCÓN en Ademuz. Precio a convenir. Interesados llamar al 606 771 895.

COCHES Y MOTOS  
VENTA

- Se vende Opel Corsa Sport 1.4. Año 94. 130.000 kms. Buen estado, interesados llamar al 649 079 522 y preguntar por Ana.  
- Se vende remolque semi-rumero. 2 ruedas y cambio, tapa abatible, peso máximo autorizado 850 Kg. Precio: 999 Euros. Teléfono contacto: 978 762366.  
- Se vende remolque de coche. Tel: 620 602 079.

## OTROS

- Se vende dumper hidráulico, 250 ptales, andamios Men - Fran, tablonas y herramientas de construcción variada. Interesados llamar al 978 782 290. Juan Antonio Sánchez.

## AGRICULTURA Y GANADERÍA

- Se vende mula mecánica 3 cv, gasolina. Tel. Contacto 620 602 079

VIVIENDA  
ALQUILER

- Se alquila casa rural en Puebla de San Miguel. Más información en: [www.ruralpuebledenanmiguel.com](http://www.ruralpuebledenanmiguel.com)  
o llamando al teléfono, 629 607 809  
- Se alquila casa en Torre Alta. Recien restaurada. Decoración rústica muy acogedora. Ideal para las vacaciones. Interesados llamar al 636 386 924.  
- Alquila apartamento en Denia (Alicante) a 150m de la playa (de arena), preciosa urbanización con jermes dos piscinas, bar/restaurante, parque infantil, pistas de tenis parking-46m2, un dormitorio, salón equipado con dos sofás cama 135cm y cocina integrada/aire acondicionado, baño completo. Ideal dos/cuatro personas, se alquila por semanas quincenas o meses. Interesados llamar Tel 625 095 635 preguntar por Yolanda  
- Se alquila Casa Rural en Casas Altas, llamar al 978 782 296.

COMPRA  
VENTA

- Se vende Casa en Ademuz. Calle Muro, 9. Totalmente nueva y amueblada, dos plantas a razón de 50 m2 por planta. Interesados pueden contactar con Pascual en el teléfono 639 955 936.  
- Se vende nave en la Rambla del Val, frente a San Roque en Ademuz. Rincón Amaduz, teléfono 978 782 121.  
- Se vende casa a reparar en Casas Altas. Dispone de agua, luz y alcantarillado, dos plantas de 60m2 y sótano de 20 m2, con luz a día cable. Precio 15.000 Euros. Tel. 963 796 702  
- Se vende piso en Ademuz, Avda. Valencia, 41. Amueblado, semi-rumero. Teléfono de contacto: 978 782 126.  
- Se vende casa en Ademuz. Casa amueblada.

3 habitaciones, 2 baños, chimenea. Vistas panorámicas. Zona tranquila. Precio a convenir. Tel. Contacto 963 595 536.  
- Ademuz. Casa en Calle Meadri, 23. Tel. Contacto 961 490 924  
- Ademuz. Casa en Calle Meadri, 68. Tel. Contacto 963 489 864 y 657 517 511  
- Ademuz. Casa en Calle Blanco. Tel. de contacto 978 782 126  
- Se vende casa en Ademuz. Calle Boicario. Tel. 978 782 400  
- Ademuz. Se vende piso céntrico. 120 metros cuadrados. Amueblado con calefacción. Tel. Contacto 652 543 236 y 964 674 677  
- Ademuz. Casa en la Calle Boicario. Amueblada, dispone de calefacción. Tel. Contacto 924 575 071 y 689 659 101.  
- Se vende casa en Ademuz. Calle San Vicente. Tel. 961 095 534 y 658 044 236.  
- Piso en venta en Ademuz con plaza de garaje y altillo. Llamar al 633 859 104 y 633 859 129  
- Se vende casa en Ademuz. C/ Portal, 55 (Elvira Fieriz). Interesados llamar al 978 782 162.

- Se vende casa en Casas Altas, amplia vivienda para rehabilitar. Calle Iglesia, 65, precio a convenir. Teléfono de contacto: 963 792 562 y 978 785 070.  
- Se vende casa en Casas Altas. Calle Amargura, 34. Interesados llamar a 977 601 836.  
- Se vende casa en Casas Altas. Calle Barraca. Teléfonos de información 978 381 029 y 978 782 152.  
- Casas Altas. Se vende casa y terreno junto al Puente de la Venta. Interesados 978 609 442 y 978 604 021.  
- Se vende casa en Casas Altas. Situada en la Plaza de Serafín Marzano Rubio. Teléfono de contacto: 923 563 894.  
- 2 casas contiguas se venden en Casas Altas. Plaza de Serafín Marzano Rubio. Tel. Contacto

934 203 866.  
- Se venden dos casas en Casas Altas. C/ Molino 13 y 15. Contacto Aurora Manzano tel. 978 641 131 y Tini Rubio, tel. 978 782 296  
- Casas Bajas, se vende casa en la calle Recreo, 16. Tel. Contacto 969 346 035.  
- Se vende casa en Casas Bajas. Barranco de la Rocha, 8.  
- Se vende casa en Casas Bajas. C/ Tejedores, 2. Tel. 961 566 754  
- Casas Bajas, se vende casa en, Calle Estrecha 42  
- Casas Bajas, se vende casa en, Calle Aragón, 2.  
- Vallanca, se vende casa en Calle Rosario, 1.  
- Casas Bajas, se vende casa en, Calle Calvo Sotelo, 4. Tel. contacto 963 859 180  
- Casa en Vallanca, Calle Larga, 29  
- Se vende Casa en Mas de Jacintó. Junto a carretera N-330. Interesados llamar al 978 6020705.

## ANUNCIOS VARIOS

- Se vende ordenador HP, P16, W96, muy buen estado. Incluye teclado, ratón, altavoces, impresora, disquetes, cd rom, grabador de cd y DVD, con programas y archivos. Interesados, llamar a los teléfonos 978 783 369 y 646 167 472  
- Se venden botas de esquí Salomon SX 8.0. talla 32-36. Buen estado. Interesados llamar al 978 783 365.  
- Se venden tablas de esquí Rossignol, modelo Slalom 65, long. 150 m. Interesados llamar al 978 783 345.  
- Se vende encimera vitrocerámica semi-rumero. Teléfono de contacto: 616 345 799.  
NOTA: Los anuncios nunca serán gratuitos por ningún motivo. Los anuncios se mantendrán durante el número, pasado este plazo serán eliminados.

## NUESTROS AYUNTAMIENTOS INFORMAN / OPINIÓN

En esta sección se pretende difundir información enviada a la redacción por los ayuntamientos de la comarca.

El Rincón de Ademuz recibe  
380.000 euros para reformar edificios

Miriam Civera. LEVANTE-EMV 20 de enero de 2005.  
Siete municipios y la Mancomunidad de la comarca del Rincón de Ademuz han recibido un total de 380.673,11 euros del Plan Provincial de Obras y Servicios (PPOS), que ha aprobado la Diputación para este año. Las ayudas recibidas serán destinadas, principalmente, a adecuar Casas Consistoriales y edificios sociales; así como a reformar instalaciones deportivas (piscinas y polideportivos). En concreto, del presupuesto total de 380.673,11 euros, 102.234,21 euros se invertirán en proyectos de adecuación de Casas Consistoriales y edificios sociales en los municipios de Vallanca y Puebla de San Miguel

## Casas Altas, invierte en las fuentes públicas

Gracias a una subvención de la Diputación de Valencia el Ayuntamiento de Casas Altas tiene previsto las fuentes públicas del casco urbano y construir alguna nueva allí donde lo ha estimado oportuno. Las principales fuentes renovadas serán las de la Plaza de Serafín Marzano



Rubio y la de la Cuesta del cementerio. La subvención concedida asciende a 65.000 euros. Las obras ya se han iniciado y se espera que concluyan lo antes posible.

## Internet Rural

Se ha instalado recientemente en Casas Altas la antena emisora - receptora de banda ancha por satélite (ver foto), dando servicio de acceso internet de alta velocidad, entre 512 kbps y 1 Mbps al ayuntamiento, el proyecto subvencionado por la Diputación de Valencia, prevé la instalación de cuatro equipos informáticos para facilitar el acceso internet a la población. Esta ayuda de la corporación provincial está dentro del Plan de Acceso a Internet puesto en marcha por la misma el pasado año 2004. Son los ayuntamientos del Rincón de Ademuz beneficiarios de dicha ayuda.

Inauguradas las depuradoras de  
Castielfabib y Torrebaja

J. Sierra. LEVANTE 8 de enero de 2005  
La entrada en servicio de las depuradoras de Castielfabib y Torrebaja, en la comarca del Rincón de Ademuz, suponen la conclusión del saneamiento integral del río Turia, iniciado hace diez años.  
Según fuentes de la Diputación de Valencia, el presupuesto de estas dos obras ha ascendido a un total de 2.666.000 euros, financiados en un cuarenta por ciento por la institución provincial y el sesenta por ciento restante por la Generalitat.

## NOTA DE LA REDACCIÓN

Este espacio está a disposición de los Ayuntamientos de nuestra comarca para publicar toda aquella información de interés general, desde resoluciones de alcaldía, edictos, bandos o cualquier otra información que estimen oportuno. En cada número se les pedirá por escrito esa información, no obstante se insta a que lo hagan como hábito. LA INFORMACIÓN A LA POBLACIÓN ES PRIMORDIAL.

## TALLERES CALDERAS, S.L.

Avda. Valencia, 138  
46140 ADEMUZ  
(Valencia)  
Tel. 978 78 20 63

## ELECTRODOMESTICOS FERRERÍA

**ADEMUZ**  
MAESTRO  
Taller de pintura

EXPOSICIÓN, VENTA Y REPARACIÓN DE ELECTRODOMESTICOS

Avda. de Valencia, 130 • 46140 ADEMUZ (Valencia)  
Tel. y Fax: 963 26 34 26 • Móviles: 633 880 34 y 636 33 24 24  
e-mail: maestr@ademuzferreria.es



## NATALECOS

El Rincón de Ademuz crece, y para que todos lo sepan publicamos en esta sección los datos de aquellos bebés que han nacido en los últimos meses y han causado aquí en el Registro Civil de alguno de nuestros pueblos.

## ADEMUZ

- **Yasser Jouled**, nació el 1 de diciembre de 2004, sus papás son Mariana y Abdelhady.

- **Carmen e Inmaculada Concepción Manzano Jordán** nacieron el 11 de febrero de 2005, sus papás son M<sup>ra</sup> Carmen y Luis.

## CASTELFABIB



- **Guillem Gómez Castellví**, nació el 2 de febrero de 2005, sus papás son Lali y Toni.



## EL TIEMPO

El año 2004 comenzó con temperaturas suaves y precipitaciones de cierta importancia. Esta tónica se mantuvo

durante la primavera, pero, a partir del verano, disminuyeron las lluvias y, tanto el otoño como lo que llevamos de invierno están siendo extremadamente secos.

Enero de 2005 ha sido un mes especialmente crudo -muchos días con mínimas entre 10 y 12 bajo cero-, destacando el intenso frío y fuertes vientos. Llama la atención la gran inversión térmica de la primera quincena del mes: El día 11 de enero, el termómetro marcó -11°C en Ademuz y tan sólo -1°C en Sesga. Otra curiosidad es la máxima registrada el 26 de enero en Sesga, +4°C, sin duda la temperatura máxima más baja de los últimos 20 años.

## RESUMEN 2004

Ramón Luz: Hombre del tiempo en Sesga

TEMPERATURAS	ADEMUZ	SESGA
Máxima	39° (julio)	38° (julio)
Mínima	-8° (marzo)	-9° (marzo)
PRECIPITACIÓN	ADEMUZ	SESGA
TOTAL 2004	337 l/m2	468 l/m2



## ENERO 2005

POBLACIÓN	Temp. Máxima	Temp. Mínima	Precip. Total
ADEMUZ	17°	-12,5°	0,0 l/m2
SESGA	18°	-13°	0,0 l/m2

## Pronóstico para marzo y abril

**Marzo:** Tiempo borrascoso al principio, días claros a mediados, pero con heladas, al final de mes tiempo desapacible y muy ambarado, siendo posibles heladas perjudiciales para el campo.

**Abril:** Arreciarán las borrascas, tiempo nublado y lluvioso. Los campos adelantarán poco a causa de los temporales reinantes. Fuente: Calendario Zangarano



Si sabes de donde procede esta fotografía, contesta en la ficha de suscripción o mándanos una carta a la redacción. La respuesta correcta en el número anterior era "Castillo de los Moros" o "Castro Ibero de Sesga. De entre los que nos envían la respuesta correcta sortaremos una suscripción gratuita al periódico durante un año. El acertante ganador del número anterior ha sido **Marisol Chicharro Roque**. ¡Enhorabuena!



## DEPORTES

## Demetrio Lozano campeón del mundo de balonmano

Demetrio Lozano, de Casas Bajas, jugador del Portland San Antonio y de la selección española de balonmano se acaba de proclamar campeón del mundo con ésta última en el mundial de este deporte disputado en Tunez. La final, jugada el domingo día 6 de febrero, fue ganada por el equipo español ante Croacia, excampeona del mundo y campeona olímpica.

## José Joaquín Fortea consigue el tercer puesto en el Campeonato Valenciano

Después de una larga temporada nuestro piloto José Joaquín Fortea Vela consiguió el tercer puesto en el Campeonato de Enduro de Resistencia y Tramos Cronometrados de la Comunidad Valenciana temporada 2.004. Es de resaltar que en la clasificación estuvo a punto de conseguir el subcampeonato, sólo 9 puntos le separaron de su consecución.

El 17 de diciembre último, en el Gran Teatro de Xàtiva, tuvo lugar la entrega de premios a los pilotos triunfadores en las diversas categorías de motociclismo de la Federación Valenciana. Su Presidente D. Salvador Gascón hizo entrega del trofeo que le corresponde como tercer mejor piloto de la categoría a José Joaquín Fortea. Felicitamos desde aquí a nuestro piloto que con su esfuerzo y resultados ha conseguido que el Club de Motociclismo Rincón de Ademuz se vaya conociendo a lo largo de la provincia valenciana.



## PASATIEMPOS

## SOPA DE LETRAS.

Buena en la siguiente sopa de letras el nombre de nueve poblaciones de nuestro comarca, algunas de ellas aparecen por su nombre coloquial y no el oficial.



DESCRIPCIONES: Magalenas, Villavieja, El Valle de Casas Bajas, Ademuz, Torralba y El Rincón

**PANADERÍA - BOLLERÍA**  
**MAGDALENAS ELVIRA**

**ANDRÉS SORIANO**

DOMICILIO: José Luis

C/ Empedrado, 15 - Tel. 978 70 23 28 - ADEMUZ

PLANTAS DE ARBOLADO  
PLANTAS DE ARBOLADO

**APARICIO SÁNCHEZ, S.L.**  
CONSTRUCCIONES

Tel. 978 970 30 30  
Tel. 978 970 30 32  
Tel. móvil 988 71 28 47

Plaza Ayuntamiento, 24  
46140 FOMENTO, 24  
(Valencia)

CONSTRUCCIONES

**Daniel Rodilla**

C/ Molino, 7  
Tel. 978 70 22 61  
Móvil 988 70 38 18

46147 CASAS ALTAS  
(Valencia)

## CUPÓN DE SUSCRIPCIÓN

Estimado lector si deseas recibir este periódico en tu domicilio o en la dirección que nos indiques rellena la siguiente ficha de inscripción, indicando el periodo por el cual deseas suscribirte. Manda este cupón a: **El Periódico del Rincón, Avda. Diputación, 32 46147 Casas Altas.**

NOMBRE Y APELLIDOS: ..... DIRECCIÓN: .....

CÓDIGO POSTAL: ..... POBLACIÓN: ..... TELÉFONO: ..... DNI: ..... E-MAIL: .....

Suscripción para un año (8 números) coste: 5 Euros (Renovable, siempre que no se indique lo contrario)

¿Desea para la domiciliación bancaria:

ENTIDAD: ..... SUCURSAL: ..... D.C.: ..... Nº CUENTA CORRIENTE: .....

Domicilio de la entidad bancaria:

Sección ¿CONOCES EL RINCÓN? Respuesta: La foto es de ..... Firma autorizando la domiciliación bancaria: